

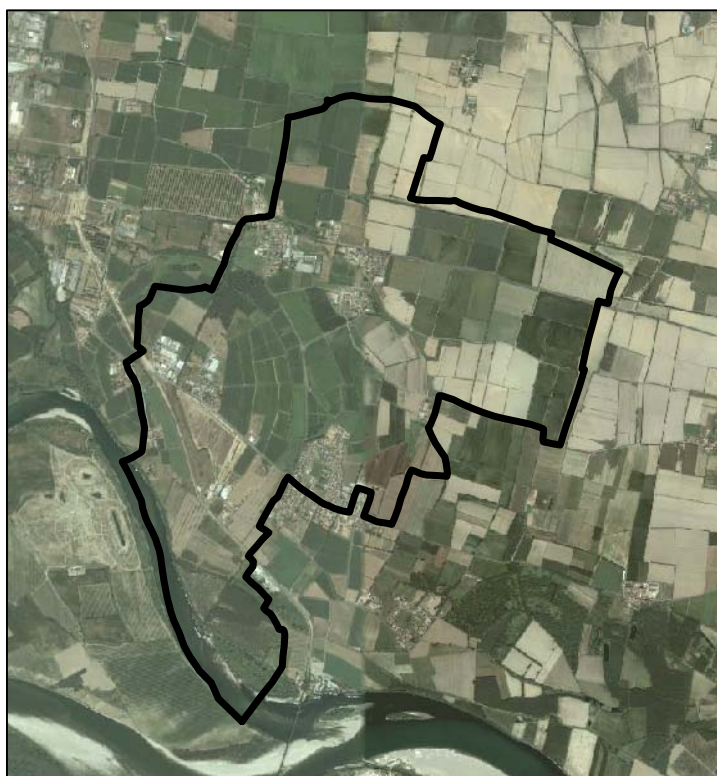

PGT 2009

ai sensi della L.R. 11 marzo 2005, n. 12 e s.m.i.



Progettisti Incaricati

Pianificazione urbanistica e Valutazione Ambientale Strategica

dott. arch. Marco Selicorni
via Novaria, 6 - 27100 Pavia

dott. ing. Fabrizio Sisti
via C. Battisti, 46 - 27049 Stradella (PV)

Valutazione di Incidenza

N.Q.A. Nuova Qualità Ambientale s.r.l.
Via B. Sacco, 6 - 27100 Pavia

Componente geologica e sismica

dott. geol. Patrizia Bellinzona
Via Rizzolina - 27050 Corana (PV)

Collaboratori

dott. arch. Cristiano Alberti
dott. ing. arch. Viola Cappelletti

Sindaco

Gatti Comini Velea Daniela Maria

Responsabile del procedimento

Simona Benazzo

Segretario Comunale

dott. Umberto Fazio Mercadante

Allegato N

NORME TECNICHE DI ATTUAZIONE

PARTE PRIMA - CRITERI GENERALI DEL PGT	4
CAPO I DISPOSIZIONI GENERALI	5
ART. 01 - FINALITÀ E CONTENUTI DEL PIANO DI GOVERNO DEL TERRITORIO	5
ART. 02 - ELEMENTI COSTITUTIVI DEL PIANO DI GOVERNO DEL TERRITORIO	5
ART. 03 - RAPPORTO CON I DOCUMENTI DI PIANIFICAZIONE SOVRAORDINATI	6
CAPO II PARAMETRI ED INDICI URBANISTICI	7
ART. 04 - INDICI URBANISTICI E PARAMETRI EDILIZI DI RIFERIMENTO	7
ART. 05 - UTILIZZAZIONE DEGLI INDICI	9
ART. 06 - DISTANZE ED ALTEZZE	10
CAPO III USI DEL TERRITORIO	13
ART. 07 - DESTINAZIONI D'USO E CRITERI GENERALI RELATIVI AGLI USI DEL TERRITORIO	13
ART. 08 - USI DEL TERRITORIO	13
ART. 09 - VARIAZIONE DELLA DESTINAZIONE D'USO	22
ART. 10 - USI SOGGETTI A COMPATIBILITA' INFRASTRUTTURALE	23
CAPO IV MODALITA' DI INTERVENTO	24
ART. 11 - DEFINIZIONE DEGLI INTERVENTI EDILIZI	24
ART. 12 - MODALITA' ATTUATIVE DEL PGT	25
ART. 13 - MISURE DI SALVAGUARDIA	25
ART. 14 - ZONE DI INIZIATIVA COMUNALE ORIENTATA - IC	26
CAPO V ESAME PAESISTICO DEL PROGETTO	27
ART. 15 - QUALIFICAZIONE DEL PGT COME ATTO A SPECIFICA VALENZA PAESISTICA	27
ART. 16 - DISPOSIZIONI GENERALI RELATIVE ALL'ESAME PAESISTICO DEI PROGETTI	27
CAPO VI DISPOSIZIONI SULLA QUALITA' EDILIZIA E DELL'AMBIENTE	29
ART. 17 - DISPOSIZIONI EDILIZIE DI VALENZA AMBIENTALE A SALVAGUARDIA DELLA COMPONENTE PAESAGGISTICA DEL TERRITORIO	29
ART. 18 - INTERVENTI SULLA VEGETAZIONE	30
ART. 19 - NORME PER LA TUTELA DEGLI ELEMENTI COSTITUTIVI DEL PAESAGGIO	32
ART. 20 - EFFICIENZA ENERGETICA DEGLI EDIFICI	33
ART. 21 - INQUINAMENTI	34
PARTE SECONDA - DOCUMENTO DI PIANO	36
CAPO I DISPOSIZIONI GENERALI	37
ART. 22 - CONTENUTI	37
ART. 23 - ELEMENTI COSTITUTIVI	37
ART. 24 - VALIDITA'	38
ART. 25 - EFFICACIA, PRESCRIZIONI ED INDIRIZZI	38
ART. 26 - RAPPORTO CON GLI ALTRI ATTI DI PGT	38
ART. 27 - RIMANDO AD ULTERIORI DISPOSIZIONI	39
CAPO II DISPOSIZIONI PARTICOLARI ATTUATIVE	41
ART. 28 - MODALITA' GENERALI DI ATTUAZIONE	41
ART. 29 - AMBITI DI TRASFORMAZIONE	42
CAPO III DISPOSIZIONI PEREQUATIVE	45
ART. 30 - PEREQUAZIONE URBANISTICA	45
ART. 31 - FORME DI INCENTIVAZIONE URBANISTICA	45
CAPO IV DISPOSIZIONI PER LA MOBILITA'	46
ART. 32 - AMBITI PER LA VIABILITA'	46
ART. 33 - AMBITO FERROVIARIO	48
ART. 34 - AMBITO PER GLI IMPIANTI DI DISTRIBUZIONE DEL CARBURANTE	48
CAPO IV CONTENUTI ORIENTATIVI RIFERITI AGLI ALTRI ATTI DI PGT	50
ART. 35 - CRITERI PER LA REDAZIONE DEL PIANO DELLE REGOLE E DEL PIANO DEI SERVIZI	50
CAPO V VALUTAZIONE AMBIENTALE STRATEGICA	51
ART. 36 - MONITORAGGIO E INDICATORI	51
PARTE TERZA - PIANO DELLE REGOLE	52
CAPO I DISPOSIZIONI GENERALI	53
ART. 37 - CONTENUTI	53
ART. 38 - ELEMENTI COSTITUTIVI	53
ART. 39 - VALIDITA' ED EFFICACIA	54
ART. 40 - RAPPORTO CON GLI ALTRI ATTI DI PGT	54
ART. 41 - RIMANDO AD ULTERIORI DISPOSIZIONI	54
CAPO II DISPOSIZIONI PARTICOLARI ATTUATIVE	55
ART. 42 - MODALITA' DI ATTUAZIONE	55
ART. 43 - INTERVENTI SUL PATRIMONIO EDILIZIO ESISTENTE	55

ART. 44 - INTERVENTI DI NUOVA COSTRUZIONE.....	55
ART. 45 - AREE DI PERTINENZA DEGLI EDIFICI ESISTENTI	56
ART. 46 - ADEGUAMENTO DEGLI EDIFICI PREESISTENTI.....	56
ART. 47 - RECUPERO DEI SOTTOTETTI ESISTENTI.....	56
CAPO III DISPOSIZIONI VINCOLISTICHE.....	57
ART. 48 - PIANO STRALCIO DELLE FASCE FLUVIALI DEL BACINO DEL PO.....	57
ART. 49 - LIMITE DI RISPETTO DEI POZZI IDROPOTABILI.....	57
ART. 50 - LIMITE DI RISPETTO CIMITERIALE	57
ART. 51 - LIMITE DI RISPETTO DEL GASDOTTO SNAM.....	58
ART. 52 - LIMITE FASCIA 150 m CORSI D'ACQUA VINCOLATI.....	58
ART. 53 - BELLEZZE D'INSIEME	58
ART. 54 - FASCE DI RISPETTO DELLA VIABILITA'	58
ART. 55 - EDIFICI VINCOLATI	59
CAPO IV TESSUTI URBANI CONSOLIDATI	60
ART. 56 - GENERALITA'.....	60
ART. 57 - PERMESSO DI COSTRUIRE CONVENZIONATO	61
ART. 58 - AMBITO DI RECUPERO DEGLI INSEDIAMENTI STORICI E DELLE CASCINE DI ANTICA FORMAZIONE - TS.....	61
ART. 59 - TESSUTO URBANO CONSOLIDATO PREVALENTEMENTE RESIDENZIALE - TCR.....	67
ART. 60 - TESSUTO URBANO CONSOLIDATO PREVALENTEMENTE PRODUTTIVO - TCP.....	68
ART. 61 - AREE GIÀ UTILIZZATE A SCOPO SOCIO-RECREATIVO - AREE D2.....	69
CAPO V TESSUTI EXTRAURBANI AGRICOLI ED AMBIENTALI	70
ART. 62 - ZONA NATURALISTICA PERIFLUVIALE DI INTERESSE BOTANICO FORESTALE - ZONA B2.....	70
ART. 63 - AREA DI RISPETTO DELLE ZONE NATURALISTICHE PERIFLUVIALI - ZONA B3.....	70
ART. 64 - ZONA AGRICOLA E FORESTALE A PREVALENTE INTERESSE FAUNISTICO - ZONA C1.....	70
ART. 65 - ZONA AGRICOLA E FORESTALE A PREVALENTE INTERESSE PAESAGGISTICO - ZONA C2.....	70
ART. 66 - ZONA DI PIANURA IRRIGUA A PREMINENTE VOCAZIONE AGRICOLA - ZONA G2.....	70
ART. 67 - AMBITI AGRICOLI DI INTERESSE STRATEGICO	70
CAPO VI AMBITI NON SOGGETTI A TRASFORMAZIONE.....	72
ART. 68 - AMBITO RICOMPRESO IN CLASSE 4 DI FATTIBILITA' GEOLOGICA (FATTIBILITA' CON GRAVI LIMITAZIONI) - A4G.....	72
ART. 69 - AMBITO A VERDE PRIVATO - AVP.....	73
ART. 70 - AMBITO BOSCATO - AB.....	74
ART. 71 - AREA T - FIUME TICINO.....	75
ART. 72 - AREA F - DELIMITAZIONE AREA DI DIVAGAZIONE FLUVIALE	75
ART. 73 - AREA DI RILEVANZA AMBIENTALE - ARA.....	75
CAPO VII DISPOSIZIONI DI URBANISTICA COMMERCIALE.....	77
ART. 74 - DEFINIZIONI DI SETTORE	77
ART. 75 - TIPOLOGIE DI ESERCIZI COMMERCIALI INSEDIABILI NEL TERRITORIO COMUNALE	79
ART. 76 - INSEDIAMENTO DEGLI ESERCIZI COMMERCIALI.....	79
ART. 77 - DOTAZIONE DI AREE PER SERVIZI PUBBLICI CONNESSE AGLI ESERCIZI COMMERCIALI.....	80
ART. 78 - CORRELAZIONE DEI PROCEDIMENTI URBANISTICO - COMMERCIALI	80
CAPO VIII COMPONENTE GEOLOGICA, IDROGEOLOGICA E SISMICA	82
ART. 79 - CONTENUTI ED ELABORATI.....	82
PARTE QUARTA - PIANO DEI SERVIZI.....	83
CAPO I DISPOSIZIONI GENERALI.....	84
ART. 80 - CONTENUTI.....	84
ART. 81 - ELEMENTI COSTITUTIVI.....	84
ART. 82 - VALIDITA' ED EFFICACIA	85
ART. 83 - RAPPORTO CON GLI ALTRI ATTI DI PGT.....	85
ART. 84 - DEROGA AGLI ATTI DI PGT PER EDIFICI E IMPIANTI PUBBLICI	85
ART. 85 - RIMANDO AD ULTERIORI DISPOSIZIONI.....	85
CAPO II DISPOSIZIONI PARTICOLARI ATTUATIVE.....	86
ART. 86 - MODALITA' DI ATTUAZIONE	86
ART. 87 - DOTAZIONE DI AREE PER SERVIZI NEGLI AMBITI DI TRASFORMAZIONE E NEI PIANI ATTUATIVI	86
ART. 88 - MUTAMENTI DELLA DESTINAZIONE D'USO COMPORTANTI VARIAZIONE DEL FABBISOGNO DI AREE PER SERVIZI.....	87
ART. 89 - PARCHEGGI PERTINENZIALI E DOTAZIONE DI AREE PER SERVIZI NEGLI AMBITI GOVERNATI DAL PR.....	88
ART. 90 - MONETIZZAZIONE DI AREE NON CEDUTE.....	89
ART. 91 - AMBITI PER SERVIZI.....	89
CAPO III PIANO URBANO GENERALE DEI SERVIZI NEL SOTTOSUOLO	92
ART. 92 - GENERALITA'.....	92
ART. 93 - CONTENUTO	92
ART. 94 - OBIETTIVO, FINALITA' E CAMPO DI APPLICAZIONE.....	93
ART. 95 - ISTITUZIONE DELL'UFFICIO PER IL SOTTOSUOLO.....	94
ART. 96 - DEFINIZIONI.....	94
ART. 97 - PIANIFICAZIONE E PROGRAMMAZIONE.....	95
ART. 98 - CARTOGRAFIA E MONITORAGGIO.....	95
ART. 99 - NORME TECNICHE PER LA REALIZZAZIONE DELLE GALLERIE POLIFUNZIONALI	96
ART. 100 - NORME TECNICHE PER LA REALIZZAZIONE DELLE POLIFORE	98
ART. 101 - AUTORIZZAZIONE.....	99
ART. 102 - OBBLIGHI E DECADENZA	100

ART. 103 - ESECUZIONE DELLE OPERE.....	101
ART. 104 - ONERI ECONOMICI E GARANZIE.....	102
ALLEGATO A	104
AMBITI DI TRASFORMAZIONE - SCHEDE TECNICO PROGETTUALI.....	104
ALLEGATO B	114
CARATTERISTICHE DELLA VIABILITA' NEGLI AMBITI DI TRASFORMAZIONE.....	114
ALLEGATO C	115
CLASSIFICAZIONE DELLE STRADE.....	115
ALLEGATO D	116
ABACO DELLE ESSENZE.....	116

PARTE PRIMA - CRITERI GENERALI DEL PGT

CAPO I DISPOSIZIONI GENERALI

ART. 01 - FINALITÀ E CONTENUTI DEL PIANO DI GOVERNO DEL TERRITORIO

1.

Il Piano di Governo del Territorio, di seguito denominato PGT, costituisce lo strumento urbanistico unitario di riferimento per il comune di Valle Salimbene e si pone quali obiettivi prioritari:

- l'accrescimento dell'influenza sociale, culturale ed economica degli insediamenti nel quadro territoriale del Pavese Orientale e della Provincia di Pavia;
- il sostentamento delle politiche economiche di crescita del territorio e di implementazione del benessere degli abitanti;
- la salvaguardia delle componenti paesistico-ambientali ed il miglioramento delle condizioni di abitabilità del territorio;
- il riconoscimento delle valenze ambientali e storiche insite nel territorio;
- il riassetto della rete infrastrutturale locale;
- il potenziamento dei servizi alla persona;
- il riconoscimento dei fabbisogni abitativi espressi dalla popolazione, con una particolare attenzione alle politiche per la casa rivolte ai ceti meno abbienti.

2.

Il PGT persegue i suddetti obiettivi attraverso l'applicazione di politiche partecipative, di sviluppo sostenibile, di riduzione dell'uso di suolo extraurbano, di riqualificazione e riconversione urbanistica, di attenzione alla complessità delle esigenze sociali, culturali ed economiche.

3.

Il PGT definisce i propri contenuti sulla base dell'applicazione di principi di partecipazione, collaborazione, flessibilità, sviluppo sostenibile, imparzialità, perequazione, compensazione, incentivazione, economicità, affidabilità dell'azione di governo locale, valorizzazione dell'ambiente naturale, implementazione dei servizi.

ART. 02 - ELEMENTI COSTITUTIVI DEL PIANO DI GOVERNO DEL TERRITORIO

1.

Il PGT, ai sensi dell'art. 7 della L.R. n. 12/2005, è articolato nei seguenti atti:

- Documento di Piano, di seguito denominato DP;
- Piano dei Servizi, di seguito denominato PS;
- Piano delle Regole, di seguito denominato PR.

2.

Costituiscono parte integrante e sostanziale del PGT:

- l'articolazione del Quadro Conoscitivo di Riferimento;
- la Valutazione Ambientale Strategica, di seguito denominata VAS;
- la Valutazione di Incidenza delle scelte di PGT sulla ZPS IT2080301 "Boschi del Ticino" e sui siti Rete Natura 2000 funzionalmente connessi: ZPS IT2080701 "Po da Albaredo Arnaboldi ad Arena Po" e SIC IT2080019 "Boschi di Vaccarizza";
- lo Studio geologico;
- i Piani Attuativi e gli Atti di Programmazione Negoziata comunque denominati con valore di Piano Attuativo.

3.

Costituiscono documenti correlati al PGT, ai quali occorre riferirsi per la disciplina delle materie specificamente trattate:

- lo Studio per l'individuazione del Reticolo Idrico Minore, comprensivo del relativo regolamento per le attività di gestione;
- il Regolamento Edilizio.

4.

Le disposizioni contenute nella parte prima, dall'art. 1 all'art. 21, sono comuni al DP al PS e al PR. Pertanto è da intendersi che le stesse norme siano integralmente trascritte nei tre atti del PGT.

ART. 03 - RAPPORTO CON I DOCUMENTI DI PIANIFICAZIONE SOVRAORDINATI

1.

Il PGT, attraverso le scelte formulate all'interno del DP, risulta coordinato e coerente ai contenuti della pianificazione di carattere sovralocale, rappresentata in particolare dal Piano Territoriale di Coordinamento del Parco Lombardo della Valle del Ticino, di seguito denominato PTC del Parco, dal Piano Territoriale di Coordinamento della Provincia di Pavia, di seguito denominato PTCP, e dal Piano Territoriale Regionale, di seguito denominato PTR.

2.

Il PGT integra le previsioni del PTC del Parco, del PTCP e del PTR verificandone i contenuti rispetto alle specificità locali, in funzione dei principi di sussidiarietà, responsabilità e partecipazione.

Il PGT assume, nei confronti dei succitati documenti, valenza di strumento di pianificazione di maggiore dettaglio.

CAPO II PARAMETRI ED INDICI URBANISTICI

ART. 04 - INDICI URBANISTICI E PARAMETRI EDILIZI DI RIFERIMENTO

1. Indici urbanistici

1.1) St = Superficie territoriale

Questo parametro si riferisce alla superficie complessiva dell'area interessata da interventi urbanistici preventivi. La Superficie territoriale è comprensiva di tutte le aree destinate all'edificazione e delle aree destinate ad opere di urbanizzazione primaria e secondaria da reperire nel corso dell'attuazione.

1.2) Sf = Superficie fondiaria

Questo parametro si riferisce alla superficie complessiva dell'area interessata da interventi edilizi diretti. La Superficie fondiaria è misurata al netto delle aree per opere di urbanizzazione primaria e secondaria.

1.3) S1 = Superficie per opere di urbanizzazione primaria

Questo parametro si riferisce alle aree destinate alle seguenti opere identificate dall'art. 44 comma 3 della LR 12/2005::

- a) strade
- b) spazi di sosta o di parcheggio
- c) fognature
- d) rete idrica
- e) rete di distribuzione dell'energia elettrica e del gas
- f) cavedi multiservizi e cavidotti per il passaggio di reti di telecomunicazioni e infrastrutture
- g) pubblica illuminazione
- h) spazi di verde attrezzato.

1.4) S2 = Superficie per opere di urbanizzazione secondaria

Questo parametro si riferisce alle aree destinate alle seguenti opere identificate dall'art. 44 comma 4 della LR 12/2005::

- a) asili nido e scuole materne
- b) scuole dell'obbligo e strutture e complessi per l'istruzione superiore all'obbligo
- c) mercati di quartiere
- d) presidi per la sicurezza pubblica
- e) delegazioni comunali
- f) chiese ed altri edifici religiosi
- g) impianti sportivi di quartiere
- h) aree verdi di quartiere
- i) centri sociali e attrezzature culturali e sanitarie
- j) cimiteri.

1.5) Ut = Indice di utilizzazione territoriale

Questo parametro esprime la massima Superficie utile lorda Su (vedi definizione successiva) espressa in metri quadri (mq), costruibile per ogni mq di superficie territoriale (St).

1.6) Uf = Indice di utilizzazione fondiaria

Questo parametro esprime la massima Superficie utile lorda Su, espressa in metri quadri (mq), costruibile per ogni metro quadro di superficie fondiaria Sf.

1.7) Uft = Indice di utilizzazione fondiaria con trasferimento edificatorio

Questo parametro esprime la massima Superficie utile lorda Su, espressa in metri quadri (mq), costruibile per ogni metro quadro di superficie fondiaria Sf, nel caso in cui si usufruisca

dell'acquisizione di diritti edificatori derivati dall'utilizzo di meccanismi perequativi e compensativi.

1.8) Ufe = Indice di utilizzazione fondiaria esistente

Questo parametro esprime l'Indice di utilizzazione fondiaria Uf esistente rispetto ad un lotto edificato (derivato dalla Superficie utile lorda esistente Sue su ogni metro quadro di superficie fondiaria Sf).

1.9) Ufp = Indice di utilizzazione fondiaria di perequazione

Questo parametro esprime la massima Superficie utile lorda Su per ogni metro quadro di superficie fondiaria Sf, espressa in metri quadri (mq), che si genera, in favore del soggetto proprietario di un ambito assoggettato a servizio in progetto e/o viabilità pubblica in progetto, all'atto della cessione gratuita del relativo sedime all'Amministrazione Comunale; la Su generata può essere trasferita su altre aree edificabili con i limiti specificati nelle norme relative agli ambiti del DP e del PR in cui è ammessa l'applicazione di principi perequativi.

1.10) Ab = Abitanti teorici insediabili

Questo parametro è utilizzato per il calcolo della capacità insediativa teorica dei Piani Attuativi e degli interventi residenziali. Il PGT definisce 1 abitante insediabile ogni 50 mq di Su residenziale edificabile. Il numero di abitanti va arrotondato all'unità superiore.

2. Parametri edilizi

2.1) Su = Superficie utile lorda (o SIp = Superficie lorda di pavimento)

Questo parametro rappresenta la somma delle superfici lorde di ciascun piano dell'edificio, al lordo delle murature perimetrali; al fine di migliorare l'isolamento termico degli edifici senza ridurre le superfici edificabili sono adottabili i criteri previsti dalle leggi vigenti in materia.

Nel computo della Su sono inclusi:

1. "bow window"
2. scale, atri e pianerottoli di accesso
3. vani ascensori
4. cavedi per impianti tecnici
5. i piani seminterrati con altezza superiore a 2,40 m.
6. le pertinenze abitative poste nei piani seminterrati con esclusione dei locali per il ricovero delle autovetture, purché sia evidente l'accessibilità e la funzionalità di utilizzo degli stessi
7. i sottotetti con altezza media > m. 1,50, quando siano accessibili e utilizzabili o abitabili o siano dotati di aperture finestrate o abbaini.

Dal computo della Su sono esclusi:

8. i piani completamente interrati;
9. i porticati pubblici e di uso pubblico, nonché i porticati privati se non superano il 30% della Superficie coperta dell'edificio, se esterni alla Superficie coperta dell'edificio principale
10. i volumi tecnici emergenti dalla copertura del tetto o posti in locali interrati o seminterrati (l'extracorsa degli ascensori, le scale di accesso alla copertura, i locali strettamente necessari per impianti, i serbatoi, i vasi di espansione, le canne fumarie);
11. i locali per il ricovero delle autovetture, purché facenti parte organica dell'edificio;
12. le cantine, gli accessori, le autorimesse al piano terra purché con altezza inferiore a 2,40 m che non superino il 30% della Superficie Utile dell'intero edificio;
13. le scale di sicurezza antincendio esterne ed aperte, nonché qualsiasi rampa esterna di scala non coperta, le terrazze e le logge aperte;
14. le cabine elettriche;
15. i locali necessari all'alloggiamento delle componenti impiantistiche dell'impianto fotovoltaico o solare termico che faccia capo ad un impianto centralizzato, oltre ai vani scala che disimpegnano tali locali.

2.2) Sue = Superficie utile lorda esistente

Questo parametro esprime la Superficie utile lorda esistente Sue in un lotto edificato.

2.3) S_c = Superficie coperta

Questo parametro esprime l'area derivante dalla proiezione orizzontale del perimetro esterno dell'edificio, comprendendo i porticati ed escludendo le autorimesse in aderenza all'edificio principale di cui al punto 12 del precedente paragrafo 2.1) .

2.3) R_c = Rapporto di copertura (S_c/S_f)

Questo parametro rappresenta la percentuale della superficie coperta rispetto alla superficie fondiaria.

2.4) H = Altezza massima del fabbricato

Fabbricato, misurata dalla quota del marciapiede stradale, o in mancanza di questo, dalla quota del chiusino della tombinatura, aumentato di 15 cm, fino alla quota dell'intradosso del solaio dell'ultimo piano (nel caso che questo sia inclinato, si considera la quota media).

Qualora l'edificio sia costruito in arretrato, l'altezza verrà misurata a partire dalla quota del terreno circostante. Tuttavia la quota di riferimento non potrà in nessun caso superare cm. 50 la quota del marciapiede stradale o, in mancanza di questo, la quota del chiusino della tombinatura aumentata di 15 cm.

Qualora il terreno risulti in pendenza o il lotto affacci su due o più strade aventi quote differenti, la quota di riferimento è quella media ottenuta dalle medie delle quote del marciapiede o del terreno lungo ciascun lato del fabbricato.

Ai fini del calcolo dell'altezza non si considera nella media della quota relativa all'accesso carraio o pedonale a servizio dei piani interrati o seminterrati, limitatamente a un unico lato del fabbricato.

Nel caso di edifici di nuova costruzione con sottotetti o porzioni di sottotetto con caratteristiche abitative computabili come SU, quindi con copertura inclinata, l'altezza massima è riferita alla quota media del solaio inclinato di copertura.

2.5) N = Numero di piani

Questo parametro esprime il numero massimo di piani fuori terra consentito per gli edifici e comprende i piani ammezzati e gli eventuali sottotetti abitabili. Sono esclusi dal computo del numero dei piani i sottotetti da recuperare ai sensi della LR 12/2005 Parte II Titolo IV Capo I.

Non sono computati i piani completamente interrati ed i piani seminterrati aventi altezza media fuori terra non superiore a 1,00 m. L'altezza media fuori terra dei piani seminterrati è data dal rapporto tra la somma della superfici delle facciate ed il perimetro del fabbricato. La superficie delle facciate va misurata dal piano di spiccato - rappresentato dal marciapiede o dal terreno ai lati del fabbricato – all'intradosso del primo solaio.

2.6) V = Volume del fabbricato

Questo parametro esprime la somma dei prodotti della superficie utile lorde dei singoli piani per le rispettive altezze computate da piano utile a piano utile, ad eccezione dell'ultimo piano la cui altezza va misurata all'intradosso dell'ultimo solaio. Per i locali sottotetto o con solaio inclinato il volume va computato con metodo geometrico considerando l'altezza media.

ART. 05 - UTILIZZAZIONE DEGLI INDICI

1.

L'utilizzazione totale degli indici di utilizzazione territoriale e fondiaria (U_t , U_f), esclude ogni successiva richiesta di provvedimenti abilitativi ad edificare sulle stesse superfici, tese ad utilizzare nuovamente detti indici, fatti salvi:

- a) il caso di demolizione e ricostruzione, indipendentemente da qualsiasi frazionamento o passaggio di proprietà;
- b) il caso di ricorso a meccanismi di carattere perequativo;
- c) il caso di asservimento urbanistico o trasferimento di volumetrie da un lotto contermine a destinazione urbanistica omogenea, mediante atto registrato e trascritto.

2.

Qualora un'area a destinazione d'uso uniforme, su cui esistono costruzioni che si devono o si intende conservare, venga frazionata allo scopo di costituire nuovi lotti edificabili, tutti gli indici e le prescrizioni di piano vanno comunque rispettati sia per le costruzioni conservate, sia per le nuove da edificare; pertanto le verifiche planivolumetriche sono effettuate su tutta l'area, computando anche gli edifici esistenti.

3.

Non è ammesso il trasferimento di Superficie utile Su fra aree a diversa destinazione di ambito o di uso, nonché fra aree non contermini. Fanno eccezione:

- gli ambiti agricoli di proprietà di ogni singola azienda produttiva;
- i lotti appartenenti ad un medesimo proprietario che ricadono fra due diversi ambiti contermini del PGT a destinazione funzionale omogenea.

ART. 06 - DISTANZE ED ALTEZZE

1. Distanze

La definizione generale delle distanze di cui al presente articolo, fa riferimento al concetto di distanza ed alle relative definizioni usate nella geometria. Le distanze si misurano dalla proiezione a terra del massimo ingombro dell'edificio, dei pilastri, dei muri e delle altre strutture ancorate a terra, escludendo gli aggetti quali balconi, gronde, scale, ecc. di sporgenza inferiore a m 1,50.

1.1) Distacco tra gli edifici

Nei tessuti storici e nei nuclei di antico impianto, negli interventi di risanamento conservativo e ristrutturazione, le distanze tra gli edifici non possono essere inferiori a quelle intercorrenti tra i volumi edificati preesistenti, computati senza tenere conto di superfetazioni di epoca recente prive di valore storico, artistico e ambientale.

In tutti gli altri ambiti urbanistici è prescritta la distanza minima di m. 10,00 tra pareti finestrate e pareti di edifici antistanti.

Negli ambiti a destinazione residenziale è altresì prescritta, tra pareti finestrate di edifici antistanti, la distanza minima pari all'altezza del fabbricato più alto; la norma si applica anche quando una sola parete sia finestrata o le pareti siano cieche, qualora gli edifici si fronteggino per uno sviluppo superiore a m. 12,00.

Per il sovrizzo di edifici esistenti che non fuoriesca dal perimetro dell'edificio medesimo, tra pareti entrambe non finestrate, se non sono costruite in aderenza, si osserva la distanza minima di m. 3,00.

Per le costruzioni accessorie, la cui altezza misurata nella facciata più alta all'intradosso della soletta di copertura non sia superiore a m. 2,80, si osserva la distanza minima dagli altri edifici di m. 3,00 dall'edificio esistente sui lotti confinanti.

La distanza minima tra i fabbricati può essere ridotta a m 0,00 se trattasi di pareti non finestrate, se preesiste parete in confine o se è intercorso un accordo con i proprietari confinanti.

Gli interventi di riqualificazione energetica di edifici esistenti che comportino maggiori spessori delle murature esterne e degli elementi di copertura potranno derogare alle norme sulle distanze minime tra edifici nei limiti previsti dalla normativa vigente.

1.2) Distanze minime tra fabbricati fra i quali siano interposte strade

Le distanze minime tra fabbricati fra i quali siano interposti ambiti destinati alla viabilità, con l'esclusione della viabilità a fondo cieco al servizio dei singoli edifici o insediamenti e fatte salve maggiori prescrizioni disposte negli articoli successivi, debbono corrispondere alla larghezza della sede stradale maggiorata di:

- m. 5,00 per lato, per strade di larghezza inferiore a m. 7,00;
- m. 7,50 per lato, per strade di larghezza compresa fra m. 7,00 e m. 15,00;
- m. 10,00 per lato, per strade di larghezza superiore a m. 15,00.

Qualora le distanze tra fabbricati computate come sopra indicato risultino inferiori all'altezza massima del fabbricato più alto, tali distanze sono maggiorate fino a raggiungere la misura corrispondente all'altezza stessa.

Nel caso di viabilità a fondo cieco al servizio di singoli edifici o insediamenti, la distanza minima tra fabbricati è in tutti i casi pari alla larghezza stradale maggiorata di m. 5,00 per lato.

Tali distanze potranno anche essere inferiori:

- in presenza di allineamenti preesistenti (in tal caso, la distanza dal ciglio stradale potrà essere quella dell'allineamento preesistente)
- in caso di piani attuativi (lo strumento urbanistico dovrà indicare le distanze dalle strade prescritte per l'ambito)

1.3) Distanze minime dalle strade

Le distanze minime dei fabbricati dalle strade sono rapportate sia alla larghezza della sede stradale che alle prescrizioni del D.P.R. 16.12.1992, n° 495 (Nuovo Codice della Strada).

Rispetto alla larghezza della carreggiata stradale (data dalle corsie di marcia e dai marciapiedi), le distanze minime degli edifici devono corrispondere almeno a:

- m. 5,00 per strade di larghezza inferiore a m. 7,00 e nel caso di viabilità a fondo cieco al servizio di singoli edifici o insediamenti;
- m. 7,50 per strade di larghezza compresa fra m. 7,00 e m. 15,00;
- m. 10,00 per strade di larghezza superiore a m. 15,00.

Tali distanze potranno anche essere inferiori (anche pari a m. 0,00) in presenza di allineamenti preesistenti o in caso di piani attuativi, ove lo strumento urbanistico indica le distanze dalle strade prescritte per l'ambito.

Le prescrizioni dettate dall'art. 26 e dall'art. 28 del D.P.R. 16.12.1992, n° 495, modificato dal D.P.R. 26.4.1993, n° 147, sono di seguito riassunte:

Fuori dai centri abitati (definiti ai sensi dell'art. 4 del D.Lgs. 30.4.1992, n° 285 - nuovo codice della strada) le distanze dal confine stradale da rispettare nelle nuove costruzioni, nelle ricostruzioni e negli ampliamenti fronteggianti le strade, non possono essere inferiori a:

- 60 m per le strade di tipo A;
- 40 m per le strade di tipo B;
- 30 m per le strade di tipo C;
- 20 m per le strade di tipo F, ad eccezione delle strade vicinali;
- 10 m per le strade vicinali di tipo F.

Fuori dai centri abitati, ma all'interno delle zone previste come edificabili o trasformabili dal PGT, le distanze dal confine stradale da rispettare nelle nuove costruzioni, nelle ricostruzioni e negli ampliamenti fronteggianti le strade, non possono essere inferiori a:

- 30 m per le strade di tipo A;
- 20 m per le strade di tipo B;
- 10 m per le strade di tipo C;

Fuori dai centri abitati le distanze dal confine stradale da rispettare nella costruzione o ricostruzione di muri di cinta, di qualsiasi natura e consistenza, lateralmente alle strade non possono essere inferiori a:

- 5 m per le strade di tipo A, B;
- 3 m per le strade di tipo C, F;

All'interno dei centri abitati le distanze dal confine stradale da rispettare nelle nuove costruzioni, nelle ricostruzioni e negli ampliamenti fronteggianti le strade, non possono essere inferiori a:

- 30 m per le strade di tipo A;
- 20 m per le strade di tipo D;

All'interno dei centri abitati le distanze dal confine stradale da rispettare nella costruzione o ricostruzione di muri di cinta, di qualsiasi natura e consistenza, lateralmente alle strade non possono essere inferiori a:

- 3 m per le strade di tipo A;
- 2 m per le strade di tipo D;

Nell'esecuzione degli interventi dovrà adottarsi la distanza maggiore tra quelle indicate nelle disposizioni elencate, fatto salvo il caso di allineamenti preesistenti per i quali l'Ufficio Tecnico Comunale prescriva di uniformarsi agli stessi.

Il PGT individua il *limite di rispetto stradale* nella *Tavola PR 03.a – Disciplina dei tessuti edificati ed agricoli* – sulla base della classificazione delle strade riportata nell'allegato "D" alle presenti NTA.

Gli interventi di riqualificazione energetica di edifici esistenti che comportino maggiori spessori delle murature esterne e degli elementi di copertura potranno derogare alle norme sulle distanze nei limiti previsti dalle leggi vigenti.

1.4) Distanze minime dei fabbricati dai confini di proprietà e dai limiti di ambito

In tutti gli ambiti regolamentati dal DP, dal PR e dal PS è prescritta una distanza minima tra i fabbricati e il confine di proprietà o i limiti di ambito, ad esclusione delle zone di Verde Privato, pari alla metà dell'altezza dell'edificio e comunque non inferiore a m. 5,00.

Nei tessuti urbani consolidati residenziali regolamentati dal PR sono tuttavia consentite distanze minime di m. 1,50 in caso di sopraelevazione degli edifici esistenti, purché non fuoriescano dal perimetro esistente; inoltre, esclusivamente nel caso di sopraelevazioni finalizzate alla realizzazione di altezze interpiano abitabili, è ammesso il mantenimento delle distanze esistenti. Per l'applicazione questa norma l'organismo edilizio deve essere rigorosamente conservato e non si può dar luogo a demolizioni totali.

Sono ammesse distanze inferiori a quelle indicate nei paragrafi precedenti, nel caso di Piano Attuativo e/o Permesso di Costruire Convenzionato con previsione planivolumetrica, in cui tali distanze siano relative alle previsioni interne all'intervento stesso.

Nei tessuti urbani consolidati residenziali e negli ambiti di trasformazione residenziali e produttivi è ammessa la costruzione a confine del lotto di proprietà, in caso di presentazione di un progetto unitario e/o contestualità dell'edificazione sui lotti contermini.

In tutti gli ambiti è ammessa inoltre la costruzione in aderenza ad un fabbricato esistente a confine (con le opportune limitazioni della sagoma).

Per gli edifici e gli impianti pubblici e/o di pubblico interesse è prescritta una distanza minima dal confine pari a metà dell'altezza dell'edificio o dell'impianto e comunque non inferiore a m. 5,00.

Nel caso di costruzioni accessorie la cui altezza, misurata all'intradosso della soletta di copertura, non sia superiore a m. 2,80, è ammessa la costruzione a confine, fatto salvo l'obbligo di rispettare la distanza minima di m. 3,00 dai fabbricati principali esistenti sui lotti limitrofi.

Per le cabine di trasformazione dell'energia elettrica di altezza non superiore a m. 3,00 (salvo casi di maggior altezza imposta da comprovati motivi tecnici) è ammessa la costruzione a confine.

2. Altezze

Qualora un edificio sia costruito con più corpi aventi altezze diverse, ai fini del calcolo dell'altezza massima e delle distanze dai confini si utilizzerà l'altezza maggiore,

Le altezze massime dei fabbricati sono stabilite per i diversi tessuti urbani consolidati, i diversi tessuti extraurbani agricoli ed ambientali e per gli ambiti di trasformazione, in relazione alle caratteristiche dell'ambito, agli indici di utilizzazione fondiaria, alle quantità edificatorie e alle norme sulle distanze.

L'altezza minima fra pavimento e soffitto nei vani abitabili è stabilita in m. 2,70.

L'altezza minima fra pavimento e soffitto nei corridoi, disimpegni e accessori è stabilita in m. 2,40.

Gli interventi di riqualificazione energetica di edifici esistenti che comportino maggiori spessori delle murature esterne e degli elementi di copertura potranno derogare alle norme relative alle altezze massime degli edifici, nei limiti previsti dalla normativa vigente.

CAPO III USI DEL TERRITORIO

ART. 07 - DESTINAZIONI D'USO E CRITERI GENERALI RELATIVI AGLI USI DEL TERRITORIO

1.

Costituisce destinazione d'uso di un'area o di un edificio la funzione o il complesso di funzioni ammesse dagli atti di PGT per l'area o per l'edificio, ivi comprese, per i soli edifici, quelle compatibili con la destinazione principale derivante da provvedimenti definitivi di condono edilizio..

Si definisce principale la destinazione d'uso qualificante; si definisce complementare od accessoria o compatibile qualsiasi destinazione d'uso che integri o renda possibile la destinazione d'uso principale o sia prevista dagli atti di PGT a titolo di pertinenza o custodia.

Le destinazioni principali, complementari, accessorie o compatibili possono coesistere senza limitazioni percentuali ed è sempre ammesso il passaggio dall'una all'altra, nel rispetto del presente articolo, salvo quelle eventualmente escluse dagli atti del PGT.

2.

Le disposizioni relative a ciascun ambito normato dal PGT indicano:

- la destinazione d'uso principale ammessa (Uso principale); per dette destinazioni potranno essere indicate eventuali quantità percentuali minime e massime da rispettare sia nel caso di intervento edilizio diretto e/o convenzionato, sia nel caso di intervento urbanistico preventivo;
- le destinazioni d'uso non ammissibili (Usi vietati);

3.

La destinazione d'uso delle aree e degli edifici deve sempre essere indicata nei progetti e nei Piani Attuativi, in conformità alle presenti norme ed alle indicazioni contenute nelle tavole prescrittive del PGT.

ART. 08 - USI DEL TERRITORIO

1.

La classificazione dei singoli usi del territorio viene effettuata indicando i gruppi funzionali (es. U1 Uso Residenziale, U2 Uso Primario, ecc.) ed i singoli usi o destinazioni d'uso che compongono il gruppo funzionale (es. U1/1 Abitazioni, ecc).

Per la corretta interpretazione della classificazione sopradescritta si deve intendere che per ogni destinazione d'uso, sono comprese le relative attrezzature di servizio (ripostigli, locali tecnici, ecc.) nonché le relative pertinenze (autorimesse, recinzioni, rampe, cortili, giardini, ecc.) indispensabili al suo normale svolgimento.

2.

Le destinazioni d'uso eventualmente non comprese nell'elenco seguente devono essere classificate secondo criteri di analogia.

U1 Uso Residenziale

- U1/1 Abitazioni

U2 Uso Primario

- U2/1 Abitazioni agricole
- U2/2 Fabbricati di servizio
- U2/3 Allevamenti aziendali
- U2/4 Coltive aziendali in serra

- U2/5 Lavorazione di prodotti aziendali
- U2/6 Attrezzature per l'agriturismo
- U2/7 Abitazioni agricole recuperate all'uso civile

U3 Uso Secondario

- U3/1 Artigianato produttivo e industria
- U3/2 Depositi a cielo aperto
- U3/3 Attività finalizzate alla produzione e fornitura di servizi
- U3/4 Logistica ed autotrasporto
- U3/5 Magazzini

U4 Uso Terziario

- U4/1 Commercio al dettaglio: esercizi di vicinato
- U4/2 Commercio al dettaglio: medie strutture di vendita
- U4/3 Commercio al dettaglio: grandi strutture di vendita.
- U4/4 Commercio al dettaglio: strutture di vendita organizzate in forma unitaria
- U4/5 Commercio all'ingrosso
- U4/6 Pubblici esercizi
- U4/7 Uffici e studi professionali
- U4/8 Complessi terziari e direzionali
- U4/9 Artigianato di servizio

U5 Uso Servizi

- U5/1 Attrezzature per lo spettacolo e la cultura
- U5/2 Esposizioni e fiere
- U5/3 Sedi istituzionali e amministrative
- U5/4 Attrezzature di interesse comune per servizi civili e servizi religiosi
- U5/5 Attrezzature culturali
- U5/6 Attrezzature scolastiche
- U5/7 Attrezzature per il verde
- U5/8 Attrezzature per lo sport
- U5/9 Attrezzature tecnologiche per servizi tecnici urbani
- U5/10 Attrezzature sociali, sanitarie e socio-assistenziali
- U5/11 Attrezzature di pubblica sicurezza
- U5/10 Attrezzature cimiteriali

U6 Uso Mobilità e parcheggi

- U6/1 Attrezzature per la mobilità meccanizzata
- U6/2 Attrezzature per la mobilità pedonale e ciclabile
- U6/3 Attrezzature ferroviarie
- U6/4 Stazioni di servizio e distributori di carburanti
- U6/5 Parcheggi a raso e attrezzati

U7 Uso Turistico-alberghiero

- U7/1 Attrezzature ricettive
- U7/2 Attrezzature per il campeggio

U1 Uso residenziale

U1/1 Abitazioni

Per abitazioni si intendono oltre agli alloggi, gli spazi accessori di servizio, quali androni, cantine, sottotetti, scale, locali comuni, autorimesse private, nonché piccoli locali al servizio delle aree verdi (serre, ricoveri attrezzi, ecc.).

U2 Uso Primario

U2/1 Abitazioni agricole

Sono abitazioni agricole gli alloggi situati all'interno di un'azienda agricola, funzionali alle esigenze abitative dell'imprenditore agricolo professionale e dei dipendenti dell'azienda.

La costruzione di nuove abitazioni agricole è ammessa qualora le esigenze abitative non possano essere soddisfatte con interventi sul patrimonio edilizio esistente.

Per abitazione agricola si intende, oltre all'alloggio, anche l'insieme degli spazi accessori al servizio della residenza, quali cantinole, scale, androni, autorimesse.

U2/2 Fabbricati di servizio

Si tratta prevalentemente di:

- depositi di prodotti aziendali;
- depositi di materiali necessari alla produzione (quali foraggi, mangimi, sementi, fertilizzanti, insetticidi, ecc.), anche in strutture verticali (silos o distributori di miscele e tettoie);
- ricoveri per allevamenti di animali domestici per autoconsumo;
- locali per la conservazione e prima trasformazione di prodotti aziendali di autoconsumo;
- locali per il ricovero, il rimessaggio e la riparazione di macchine e attrezzature agricole.

U2/3 Allevamenti aziendali

Sono allevamenti che caratterizzano la tipologia produttiva dell'azienda, collegati allo sfruttamento del suolo aziendale, dei suoi prodotti, e collegati alla necessità di arricchimento del suolo, oltre che alla possibilità di smaltimento.

Si definiscono aziendali e interaziendali gli allevamenti nei quali almeno il 25% della base alimentare (unità foraggere) consumate nell'anno per l'allevamento del bestiame bovino può essere prodotto in azienda.

Per gli allevamenti suinicoli e zootecnici minori detta percentuale è del 20%.

A distanza inferiore a m. 300 dai perimetri degli ambiti urbanistici non compresi nei "Tessuti extraurbani agricoli ed ambientali" di cui al capo V del Piano delle Regole, non sono ammessi i nuovi insediamenti di imprese agricole dedite all'allevamento zootecnico. Non è altresì ammessa l'inclusione delle aree di spandimento dei liquami provenienti da allevamenti zootecnici.

A distanza inferiore a m. 200 dai perimetri degli ambiti urbanistici non compresi nei "Tessuti extraurbani agricoli ed ambientali" di cui al capo V del Piano delle Regole, non sono ammessi gli ampliamenti degli allevamenti esistenti.

I nuovi insediamenti zootecnici devono rispettare la distanza minima di m. 50 dai corpi idrici esistenti.

Le distanze sopraccitate, per i nuovi insediamenti, vengono raddoppiate nel caso di allevamenti suinicoli ed avicoli.

U2/4 Colture aziendali in serra

Questo uso comprende serre fisse e serre mobili destinate alla intensificazione del ciclo produttivo della coltura specializzata con copertura di porzioni di terreno coltivato.

Per serre fisse si intendono le strutture realizzate in elementi leggeri e tamponamenti traslucidi; per serre mobili si intendono invece le strutture a tunnel, comunque ancorate stabilmente al suolo. In entrambi i casi il terreno sottostante dovrà comunque risultare quale supporto per l'abituale e continuativa pratica di coltivazione specializzata.

U2/5 Lavorazione di prodotti aziendali

Questo uso prevede lo stoccaggio, la prima trasformazione, la commercializzazione dei

prodotti agricoli e zootecnici aziendali o interaziendali (cantine, frigoriferi, caseifici, mangimifici, macelli, ecc.) di comprovata produzione aziendale o interaziendale nell'ordine minimo di 3/4. Nel caso le suddette lavorazioni riguardino prodotti non provenienti per almeno 3/4 dalla produzione aziendale o interaziendale le attività sono da intendersi comprese nell'Uso Secondario U3/1 Artigianato produttivo e industria.

U2/6 Attrezzature per l'agriturismo

Per attrezzature per l'agriturismo si intendono gli spazi con ricettività turistica, integrati alle aziende agricole in attività o ad esse collegate, così come definite dalla normativa regionale. Tale uso comprende gli spazi di servizio e di supporto, sia commerciali che ricreativi.

U2/7 Abitazioni agricole recuperate all'uso civile

Sono le abitazioni esistenti non più funzionali alla conduzione aziendale e non più al servizio delle esigenze dei soggetti di cui all'uso U2/1 - Abitazioni agricole. Per esse si configura un uso analogo al precedente U1/1- Abitazioni.

U3 Uso Secondario

U3/1 Artigianato produttivo e industria

L'artigianato produttivo e l'industria comprendono tutti i tipi di attività artigianali e industriali (che risultano, sotto ogni profilo, compatibili con l'ambiente urbano) per la produzione di beni. Oltre agli spazi per l'attività di produzione in senso stretto (progettazione, lavorazione, ingegnerizzazione e gestione della produzione, movimentazione e magazzinaggio) sono compresi gli spazi:

- a. per attività di organizzazione e gestione dei fattori produttivi e del prodotto (amministrative, commerciali, di gestione del personale, dei materiali, ecc.);
- b. per attività volte a produrre e/o formare l'informazione (ricerca e sviluppo, studi di mercato, marketing, pubblicità, formazione professionale, informatica, servizi di software, ecc.);
- c. per il soddisfacimento delle esigenze del personale (mense, attività sociali, servizi igienici, assistenza medica).

La quota di Su destinata alle attività di cui alle lettere a) e b) non può essere superiore al 50% della Su complessiva.

E' ammessa la presenza di abitazioni (U1/1) destinate al personale di custodia ed ai proprietari imprenditori per un massimo di un alloggio di 150 mq di Su.

U3/2 Depositi a cielo aperto

Per depositi a cielo aperto si intendono gli spazi destinati a depositi di materiali e manufatti edilizi, di cantiere, ferrosi (anche per commercializzazione), nonché spazi per depositi ed esposizioni di merci con o senza vendita (ad esempio roulotte, motocaravan, autoveicoli nuovi e usati, materiali edili, ecc.).

U3/3 Attività finalizzate alla produzione e fornitura di servizi

Comprende le attività di ricerca, anche innovativa, per la produzione e la fornitura di servizi, i laboratori di ricerca, i laboratori d'analisi, i laboratori per la produzione di software e prodotti per l'innovazione tecnologica, ecc.). Sono compresi gli spazi per attività di organizzazione e gestione dei fattori produttivi e per il soddisfacimento delle esigenze del personale (mense, attività sociali, servizi igienici, assistenza medica).

E' ammessa la presenza di abitazioni (U1/1) destinate al personale di custodia ed ai proprietari imprenditori per un massimo di un alloggio di 150 mq di Su.

U3/4 Logistica ed autotrasporto

Comprende gli spazi coperti e scoperti per lo stoccaggio temporaneo finalizzato alla successiva distribuzione di merci e prodotti e gli spazi destinati al ricovero ed alla riparazione

dei mezzi per il trasporto pubblico e privato.

Sono compresi gli spazi destinati alle attività connesse (imballaggio, confezionamento, ecc.); per le attività di organizzazione e gestione (uffici,) e per il soddisfacimento delle esigenze del personale (mense, attività sociali, servizi igienici, assistenza medica).

E' ammessa la presenza di abitazioni (U1/1) destinate al personale di custodia ed ai proprietari imprenditori per un massimo di un alloggio di 150 mq di Su.

U3/5 Magazzini

Per magazzini si intendono depositi, stoccaggi, centri merce. Tali usi possono essere finalizzati alla raccolta, conservazione, smistamento, manipolazione e movimentazione delle merci.

Sono compresi gli spazi destinati alle attività di organizzazione e gestione (uffici,) e per il soddisfacimento delle esigenze del personale (mense, attività sociali, servizi igienici, assistenza medica).

U4 Uso Terziario

U4/1 Commercio al dettaglio: esercizi di vicinato.

Per commercio al dettaglio deve intendersi l'attività svolta da chiunque professionalmente acquista merci in nome e per conto proprio e le rivende, su aree private in sede fissa o mediante altre forme di distribuzione, direttamente al consumatore finale.

La tipologia distributiva "esercizi di vicinato" per attività commerciali di tipo alimentare ed extralimentare, definita dall'art. 4 del D. Lgs. 114/98, ha superficie di vendita non superiore a 250 mq. L'area di vendita del singolo esercizio commerciale è circoscritta, separata e distinta da quella degli eventuali altri esercizi commerciali, anche se contigui.

Le disposizioni relative all'urbanistica commerciale connesse al presente uso sono riportate nelle presenti NTA ai successivi articoli 82-88.

U4/2 Commercio al dettaglio: medie strutture di vendita.

Per commercio al dettaglio deve intendersi l'attività svolta da chiunque professionalmente acquista merci in nome e per conto proprio e le rivende, su aree private in sede fissa o mediante altre forme di distribuzione, direttamente al consumatore finale.

La tipologia distributiva "medie strutture di vendita" per attività commerciali di tipo alimentare ed extralimentare, definita dall'art. 4 del D.Lgs. 114/1998, ha superficie di vendita ricompresa tra 251 e 2500 mq.

E' ammessa la presenza di abitazioni (U1/1) destinate esclusivamente al personale di custodia ed ai proprietari imprenditori per un massimo di 150 mq di Su.

Le disposizioni relative all'urbanistica commerciale connesse al presente uso sono riportate nelle presenti NTA ai successivi articoli 82-88.

U4/3 Commercio al dettaglio: grandi strutture di vendita.

Per commercio al dettaglio deve intendersi l'attività svolta da chiunque professionalmente acquista merci in nome e per conto proprio e le rivende, su aree private in sede fissa o mediante altre forme di distribuzione, direttamente al consumatore finale.

La tipologia distributiva "grandi strutture di vendita" per attività commerciali di tipo alimentare ed extralimentare, definita dall'art. 4 del D. Lgs. 114/98, ha superficie di vendita superiore a quella stabilita per le medie strutture di vendita.

Il PGT non consente l'insediamento di grandi strutture di vendita sul territorio comunale.

Le disposizioni relative all'urbanistica commerciale connesse al presente uso sono riportate nelle presenti NTA ai successivi articoli 82-88.

U4/4 Commercio al dettaglio: strutture di vendita organizzate in forma unitaria

Per commercio al dettaglio deve intendersi l'attività svolta da chiunque professionalmente acquista merci in nome e per conto proprio e le rivende, su aree private in sede fissa o mediante altre forme di distribuzione, direttamente al consumatore finale.

La tipologia distributiva "strutture di vendita organizzate in forma unitaria" per attività

commerciali di tipo alimentare ed extralimentare indica una media struttura di vendita nella quale due o più esercizi commerciali siano inseriti in un insediamento edilizio o in un complesso urbanistico-edilizio organizzato in uno o più edifici, nella medesima area o in aree contigue, destinato in tutto o in parte alle attività commerciali, anche composto da più edifici aventi spazi di distribuzione funzionali all'accesso ai singoli esercizi e con spazi e servizi gestiti anche unitariamente.

Il ricorrere degli elementi che possono costituire una struttura unitaria deve essere verificato in ogni caso quale che sia la formula o la dizione commerciale adottata.

E' ammessa la presenza di abitazioni (U1/1) destinate esclusivamente al personale di custodia ed ai proprietari imprenditori per un massimo di 150 mq di Su.

Le disposizioni relative all'urbanistica commerciale connesse al presente uso sono riportate nelle presenti NTA ai successivi articoli 82-88.

U4/5 Commercio all'ingrosso

Per commercio all'ingrosso si intende l'attività svolta da chiunque professionalmente acquista merce in nome o per conto proprio e le rivende ad altri commercianti, all'ingrosso o al dettaglio, ad utilizzatori professionali o ad altri utilizzatori in grande. Tale attività può assumere la forma di commercio interno, e di importazione o di esportazione.

Le relative strutture edilizie sono magazzini e depositi, nei settori alimentari ed extralimentari, con relativi spazi di servizio e di supporto, uffici, mense ed altri servizi, nonché spazi destinati a processi produttivi strettamente complementari e di supporto all'attività.

E' ammessa la presenza di abitazioni (U1/1) destinate al personale di custodia ed ai proprietari imprenditori per un massimo di 150 mq di Su.

U4/6 Pubblici esercizi

Per pubblici esercizi s'intendono ristoranti, trattorie, bar e comprendono sia gli spazi destinati al pubblico, sia gli spazi di servizio, di supporto e di magazzino e gli spazi tecnici.

L'insediamento di nuovi pubblici esercizi negli ambiti consolidati governati dal PR, da attuarsi anche mediante utilizzo di strutture edilizie esistenti è subordinato alla verifica di compatibilità infrastrutturale di cui all'art. 10 delle presenti norme.

Nei restanti ambiti del territorio comunale, per l'insediamento di nuovi pubblici esercizi, la dotazione di posti auto dovrà essere correlata all'affollamento previsto nella struttura.

U4/7 Uffici e studi professionali

Si intendono gli uffici pubblici e privati, gli studi professionali e agli ambulatori medici, le attività di servizio alle imprese di piccole e medie dimensioni, le attività amministrative, le agenzie, gli sportelli bancari e assicurativi.

Sono compresi nell'uso anche gli spazi di servizio e di supporto.

Per tali usi non vengono definite specifiche soglie dimensionali, comunque gli stessi possono essere insediati in edifici ove questi si integrino con altri usi, come quello residenziale o ricettivo.

Qualora queste attività interessino interi edifici, l'uso corrispondente è quello descritto al successivo punto U4/8 - Complessi direzionali e terziari.

U4/8 Complessi terziari e direzionali

I complessi terziari e direzionali comprendono tutte le attività di cui al precedente U4/7 - Uffici e studi professionali, quando interessino interi edifici.

U4/9 Artigianato di servizio

L'artigianato di servizio comprende tutte le attività di tipo artigianale che non esplicano funzioni produttive vere e proprie, ma di servizio alla casa, alla persona e comunque di servizio alle attività urbane, in genere, compreso l'artigianato di servizio all'auto (gommisti meccanici, elettrauto, carrozzieri).

Comprende oltre agli spazi destinati alle attività specifiche, gli spazi di servizio, di supporto, di magazzino e gli spazi tecnici.

Sono assimilate all'artigianato di servizio anche quelle attività di piccola produzione tradizionalmente localizzate in aree residenziali per i rapporti che hanno con l'utenza residenziale.

E' ammessa la presenza di abitazioni (U1/1) destinate al personale di custodia ed ai proprietari imprenditori per un massimo di 150 mq di Su.

U5 Uso Servizi

U5/1 Attrezzature per lo spettacolo e la cultura

In questo uso sono compresi i cinema, i teatri, i centri ricreativi, i centri congressuali polivalenti, i locali di pubblico spettacolo, le sale giochi, i locali da ballo, le sale di ritrovo; oltre agli spazi destinati al pubblico sono compresi gli spazi di servizio e di supporto, uffici complementari e spazi tecnici.

L'insediamento di nuovi locali di pubblico spettacolo e di sale giochi negli ambiti consolidati governati dal PR, da attuarsi anche mediante utilizzo di strutture edilizie esistenti, è subordinato alla verifica di compatibilità infrastrutturale di cui all'art. 10 delle presenti norme.

Nei restanti ambiti del territorio comunale, per l'insediamento di nuovi locali di pubblico spettacolo (discoteche, cinematografi, ecc.), la dotazione di posti auto dovrà essere correlata all'affollamento previsto nella struttura.

U5/2 Esposizioni, fiere

In questo uso si intendono compresi: esposizioni, mostre, fiere, comprensivi degli spazi per il pubblico, uffici, agenzie e altri usi complementari all'attività fieristica.

L'insediamento di locali espositivi o per mostre (ove si prevede grande affluenza di pubblico) negli ambiti consolidati governati dal PR, da attuarsi anche mediante utilizzo di strutture edilizie esistenti è subordinato alla verifica di compatibilità infrastrutturale di cui all'art. 10 delle presenti norme.

Nei restanti ambiti del territorio comunale, per l'insediamento di nuove esposizioni e spazi fieristici, la dotazione di posti auto dovrà essere correlata all'affollamento previsto nella struttura.

U5/3 Sedi istituzionali e amministrative

Le sedi istituzionali - amministrative comprendono le sedi istituzionali politiche, sindacali o di categoria, le sedi per gli organi decentrati dello stato, gli uffici finanziari, giudiziari e di rappresentanza istituzionale.

Le attrezzature comprendono gli spazi o le funzioni di servizio o di supporto e gli spazi tecnici. E' prevista inoltre la presenza di servizi come bar, ristoranti, sedi associative, sale riunioni.

U5/4 Attrezzature di interesse comune per servizi civili e servizi religiosi

Le attrezzature di interesse comune per servizi civili comprendono le sedi decentrate dell'amministrazione locale, i servizi sociali di quartiere, gli organi decentrati dell'amministrazione pubblica, gli uffici finanziari dell'amministrazione pubblica, gli ispettorati.

Le attrezzature di interesse comune per servizi religiosi costituiscono opere di urbanizzazione secondaria e comprendono:

- gli immobili destinati al culto anche se articolati in più edifici compresa l'area destinata a sagrato;
- gli immobili destinati all'abitazione dei ministri del culto, del personale di servizio, nonché quelli destinati ad attività di formazione religiosa;
- nell'esercizio del ministero pastorale, gli immobili adibiti ad attività educative, culturali, sociali, ricreative e di ristoro compresi gli immobili e le attrezzature fisse destinate alle attività di oratorio e similari che non abbiano fini di lucro.

I centri culturali con finalità religiose sono attrezzature di interesse comune per servizi religiosi. Le attrezzature di interesse comune per servizi religiosi sono regolamentate dagli art. 70-73 della LR 12/2005 e s.m.i.

U5/5 Attrezzature culturali

Le attrezzature culturali comprendono sedi per mostre, sedi di centri culturali (ad eccezione di quelli con finalità religiose che rientrano nell'uso U5/4), centri ricreativi e per il tempo libero, scuole d'arte, musei, archivi e raccolte di cataloghi, biblioteche, sale lettura, auditori, sale audiovisive e cineteche, aule per incontri, ivi compresi spazi di servizio, di supporto e spazi tecnici.

U5/6 Attrezzature scolastiche

Le attrezzature scolastiche comprendono gli asili nido, le scuole materne, le scuole medie inferiori ed i complessi per l'istruzione superiore all'obbligo, le università, i centri di orientamento allo studio, i servizi di formazione professionale per l'inserimento al lavoro e per i lavoratori, i centri di perfezionamento e riqualificazione, comprensive di ogni attrezzatura complementare e delle relative aree scoperte destinate al gioco, al verde ed allo sport.

U5/7 Attrezzature per il verde

Comprendono aree di uso pubblico sistemate con specie vegetali (prative, arbustive, d'alto fusto ecc.) adatte per la ricreazione, il gioco libero, il riposo, la rigenerazione dell'ossigeno, il filtraggio dei rumori e dello smog, la creazione di paesaggi naturali alternativi alle masse edificate quali i parchi territoriali, i parchi attrezzati, gli orti botanici, gli orti urbani, le dotazioni ecologiche ed ambientali. Essi comprendono, oltre agli spazi a verde di cui sopra, percorsi pedonali e ciclabili, spiazzi per il gioco, elementi edilizi di arredo e servizio (pergole, fontane, gazebi, chioschi, servizi igienici, parterre, ecc.).

U5/8 Attrezzature per lo sport

Le attrezzature per lo sport comprendono gli impianti e i servizi necessari ad attrezzature per il gioco e lo sport, le aree destinate all'impiantistica sportiva pubblica e privata.

Esse comprendono attrezzature coperte, quali palestre, coperture fisse e/o smontabili per campi sportivi, palazzetti dello sport, piscine coperte e attrezzature scoperte corrispondenti ai campi, alle vasche, alle pedane e alle piste per la pratica sportiva all'aperto. Sono inoltre compresi gli spazi di servizio (spogliatoi, servizi igienici, bar, sale di ritrovo ecc.) e gli spazi tecnici.

Nel caso di attrezzature di dimensioni significative è ammessa la presenza di un alloggio non superiore a 150 mq di Su per il personale di custodia.

U5/9 Attrezzature tecnologiche per servizi tecnici urbani

Comprendono insediamenti ed impianti connessi allo sviluppo ed alla gestione delle reti tecnologiche e dei servizi tecnologici urbani e produttivi, le piazzole ecologiche per i Rifiuti Solidi Urbani (RSU), le stazioni per l'autotrasporto, le sedi delle aziende di trasporto pubblico, i magazzini e i depositi comunali, i relativi servizi, i locali accessori e gli spazi tecnici.

L'ubicazione delle attrezzature tecnologiche per i servizi tecnici urbani (pozzi idropotabili e relative opere di deposito e adduzione, impianti di depurazione e per il trattamento e smaltimento dei reflui idrici, piazzole ecologiche, ecc.), deve comunque garantire il rispetto delle disposizioni vigenti in materia di distanze dall'edificato, fasce di rispetto, zone di tutela, ecc.

E' ammessa dove necessario, la presenza di un alloggio non superiore a 150 mq di Su per il personale di custodia.

U5/10 Attrezzature sociali, sanitarie e socio-assistenziali

Le attrezzature sociali, sanitarie e socio-assistenziali comprendono ospedali, cliniche, ambulatori, residenze e comunità sociali-assistenziali per anziani, centri diurni e altri servizi per i minori e gli anziani, centri di aggregazione, per i disabili, day hospital, laboratori per analisi cliniche, centri di riabilitazione, ivi compresi spazi di servizio, di supporto, spazi tecnici. E' ammessa la presenza di un alloggio non superiore a 150 mq di Su per il personale di custodia.

U5/11 Attrezzature di pubblica sicurezza

Le attrezzature di pubblica sicurezza comprendono le sedi operative degli organi preposti al mantenimento dell'ordine pubblico, della difesa militare, della protezione civile, della salvaguardia del territorio, della tutela dei diritti civili e dell'incolumità pubblica.

Le attrezzature comprendono gli spazi o le funzioni di servizio o di supporto e gli spazi tecnici. E' prevista inoltre la presenza di alloggi e spazi quali mense, sale riunioni, palestre e locali ricreativi per il personale in servizio.

U5/12 Attrezzature cimiteriali

Le attrezzature cimiteriali comprendono gli impianti e le strutture per la tumulazione ed il culto dei defunti. Sono altresì comprese le attrezzature religiose, gli spazi tecnici e funzionali alla gestione delle attrezzature ed i servizi per il pubblico.

Gli elaborati grafici prescrittivi del PGT individuano con apposita perimetrazione:

1. il perimetro del cimitero, che identifica il solo ambito all'interno del quale possono essere realizzate le attrezzature cimiteriali;
2. la fascia di rispetto cimiteriale, con la delimitazione autorizzata dagli organi competenti, all'interno della quale l'attività edilizia è regolamentata dalle disposizioni di legge vigenti.

U6 Uso Mobilità e parcheggi

U6/1 Attrezzature per la mobilità meccanizzata

Le attrezzature per la mobilità meccanizzata comprendono le sedi viarie destinate alla circolazione dei veicoli pubblici e privati, gli spazi per la sosta, nonché spazi destinati al trasporto pubblico, anche in sede propria. In tale uso si intendono compresi gli spazi di verde e le strutture di arredo urbano.

Sono inoltre previste le attrezzature ed i servizi di manutenzione stradale, come case cantoniere e relative strutture di servizio di stoccaggio, nonché di ricovero degli automezzi e dei veicoli speciali.

U6/2 Attrezzature per la mobilità pedonale e ciclabile.

Le attrezzature per la mobilità pedonale e ciclabile comprendono i marciapiedi, i portici, le gallerie, le piazze, i percorsi pedonali e ciclabili in sede propria.

U6/3 Attrezzature ferroviarie

Per attrezzature ferroviarie si intendono gli spazi destinati alla mobilità ed alla sosta ferroviaria, caselli, spazi relativi ai servizi e agli impianti generali, nonché gli alloggi di servizio per il personale se ricompresi nelle zone ferroviarie.

U6/4 Stazioni di servizio e distributori di carburanti

Sono compresi in questo uso le attrezzature ed i servizi relativi alle attività di distribuzione carburante. Sono comprese inoltre le attrezzature di assistenza automobilistica e di lavaggio, nonché le piccole attività commerciali limitate all'utenza automobilistica.

Gli usi di cui al presente articolo e gli interventi per la razionalizzazione della rete distributiva dei carburanti sono comunque regolati autonomamente dalle rispettive norme di legge.

U6/5 Parcheggi a raso e attrezzati

I parcheggi attrezzati pubblici, di uso pubblico e privati comprendono parcheggi a raso, garages ed autorimesse entro e fuori terra mono o multipiano, parcheggi in superficie ad uno o più livelli, compresi gli spazi di manovra, nonché gli spazi accessori quali rampe, corsie, spazi di servizio e supporto e spazi tecnici.

U7 Uso turistico-alberghiero

U7/1 Attrezzature ricettive

Le attrezzature ricettive comprendono: alberghi, pensioni, locande, residence, costituiti sia dalle parti ricettive vere e proprie (stanze, mini appartamenti, ecc;), sia delle parti di servizio, di soggiorno e di ritrovo (cucine, lavanderie, spazi tecnici, autorimesse, ristoranti, bar, sale di riunione e di ritrovo, ecc.).

U7/2 Attrezzature per il campeggio

Per attrezzature per il campeggio si intende il complesso attrezzato per la sosta e il soggiorno dei turisti provvisti di tenda o altro mezzo di pernottamento e soggiorno autonomo (caravan, autocaravan, ecc.).

Tale uso comprende gli spazi di servizio e di supporto, commerciali, ricreativi ed igienico-sanitari.

ART. 09 - VARIAZIONE DELLA DESTINAZIONE D'USO

1.

Per cambio della destinazione d'uso s'intende la modifica degli usi esistenti verso altri usi del territorio. La destinazione d'uso dei fabbricati deve sempre essere indicata nei progetti edilizi e nei Piani Attuativi.

Il mutamento di destinazione d'uso é consentito in conformità alle presenti norme, che definiscono per i singoli ambiti urbanistici la destinazione d'uso principale e le destinazioni d'uso non ammissibili.

Sono fatte salve le previsioni dell'articolo 20, comma 1, del d.lgs. 42/2004 in ordine alle limitazioni delle destinazioni d'uso dei beni culturali.

Sono fatte salve le previsioni dell'articolo 72 della LR 12/2005 in ordine alle limitazioni delle destinazioni d'uso relative alle attrezzature di interesse comune per servizi religiosi.

2.

Le destinazioni d'uso non elencate tra quelle principali e tra quelle vietate sono da considerarsi compatibili e quindi ammesse nell'ambito urbanistico in esame.

Le variazioni di destinazione d'uso tra gli usi principali e gli usi compatibili in un determinato ambito urbanistico sono ammesse, fatto salvo il rispetto delle eventuali percentuali relative a particolari usi, indicate dalle presenti norme per alcuni specifici ambiti.

Le variazioni di destinazione d'uso tra gli usi principali e gli usi compatibili sono ammesse anche nell'ambito di Piani Attuativi in corso di esecuzione, eventualmente adeguando le dotazioni per servizi corrispondenti. Anche in questo caso è fatto salvo il rispetto delle eventuali percentuali relative a particolari usi, indicate dalle presenti norme per alcuni specifici ambiti.

3.

I mutamenti di destinazione d'uso di immobili non comportanti la realizzazione di opere edilizie, purché conformi alle previsioni urbanistiche comunali ed alla normativa igienico-sanitaria, sono soggetti esclusivamente a preventiva comunicazione dell'interessato al comune.

Nel caso di mutamenti di destinazione d'uso di immobili non comportanti la realizzazione di opere edilizie, in cui le aree o gli edifici siano adibiti a sede di esercizi commerciali non costituenti esercizi di vicinato ai sensi dell'articolo 4, comma 1, lettera d), del Decreto Legislativo 31 marzo 1998 n. 114, occorre reperire gli standard urbanistici nella misura e con le modalità previste nell'art. 77.

4.

I mutamenti di destinazione d'uso, conformi alle previsioni urbanistiche comunali, connessi alla

realizzazione di opere edilizie, sottoposte ad un qualsiasi provvedimento abilitativo (permesso di costruire, denuncia di inizio attività, ecc.), sono soggetti al medesimo provvedimento abilitativo.

I mutamenti di destinazione d'uso connessi alla realizzazione di opere edilizie non mutano la qualificazione dell'intervento.

Il mutamento di destinazione d'uso, ammissibile secondo le norme di ambito e connesso alla realizzazione di opere edilizie, tra gli usi di uno stesso gruppo funzionale, non comporta una variazione del fabbisogno di aree per servizi e attrezzature pubbliche e di interesse pubblico o generale.

Il mutamento di destinazione d'uso, ammissibile secondo le norme del PGT e connesso alla realizzazione di opere edilizie, tra usi appartenenti a diversi gruppi funzionali, comporta una variazione del fabbisogno di aree per servizi e attrezzature pubbliche e di interesse pubblico o generale, nei casi previsti all'art. 88.

5.

I mutamenti di destinazione d'uso di immobili, anche non comportanti la realizzazione di opere edilizie, finalizzati alla creazione di luoghi di culto o attrezzature di interesse comune per servizi religiosi comprese nell'uso U5/4 e di luoghi destinati a centri sociali, sono assoggettati a permesso di costruire.

ART. 10 - USI SOGGETTI A COMPATIBILITA' INFRASTRUTTURALE

1.

Come specificato nella descrizione di alcuni usi, l'insediamento degli stessi, è subordinato ad una Verifica di Compatibilità Infrastrutturale.

Tale verifica, tenendo conto della tipologia dell'uso, dell'afflusso di pubblico ipotizzabile, del massimo affollamento previsto nelle eventuali autorizzazioni rilasciate dagli organi preposti, della dotazione esistente e della previsione di nuovi parcheggi nelle aree limitrofe, dovrà dimostrare la compatibilità della dotazione di posti auto col numero di utenti previsto.

Ai fini della Verifica di Compatibilità Infrastrutturale, relativamente alla disponibilità di posti auto, si specifica che può essere conteggiata una quota del 30% dei parcheggi ad uso pubblico esistenti ed in fase di realizzazione esterni al lotto oggetto dell'intervento, specificatamente individuati nelle tavole del PGT e ricompresi entro un raggio di 200 m dall'edificio oggetto del nuovo insediamento.

Per quanto attiene agli eventuali spazi di sosta pertinenziali, prescritti dalle norme di legge vigenti, gli stessi devono essere obbligatoriamente reperiti all'interno del lotto oggetto dell'intervento, escludendo, in caso di contemporaneità di utilizzo, gli eventuali parcheggi esistenti già asserviti ad altre attività in essere nel medesimo edificio o ambito.

CAPO IV MODALITA' DI INTERVENTO

ART. 11 - DEFINIZIONE DEGLI INTERVENTI EDILIZI

1.

Ai fini dell'attività edificatoria valgono le seguenti definizioni degli interventi edilizi, da applicarsi al patrimonio edilizio esistente ed alle nuove costruzioni:

- a) **M1 - Manutenzione Ordinaria:** gli interventi edilizi che riguardano le opere di riparazione, rinnovamento e sostituzione delle finiture degli edifici e quelli necessari ad integrare o mantenere in efficienza gli impianti tecnologici esistenti, anche con l'impiego di materiali diversi, purché i predetti materiali risultino compatibili con le norme e i regolamenti comunali vigenti; gli interventi di Manutenzione Ordinaria non sono soggetti a provvedimento abilitativo edilizio, ad eccezione degli interventi relativi a immobili vincolati ai sensi del D. Lgs. n. 42/2004.
- b) **M2 - Manutenzione Straordinaria:** le opere e le modifiche riguardanti il consolidamento, il rinnovamento e la sostituzione di parti anche strutturali degli edifici, la realizzazione ed integrazione dei servizi igienico-sanitari e tecnologici, nonché le modificazioni dell'assetto distributivo di singole unità immobiliari. Sono di manutenzione straordinaria anche gli interventi che comportino la trasformazione di una singola unità immobiliare in due o più unità immobiliari, o l'aggregazione di due o più unità immobiliari in una unità immobiliare; gli interventi di Manutenzione Straordinaria sono assoggettati a provvedimento abilitativo edilizio come previsto dalla normativa vigente.
- c) **M3 - Restauro e M4 - Risanamento Conservativo:** gli interventi edilizi rivolti a conservare e recuperare l'organismo edilizio e ad assicurarne la funzionalità mediante un insieme sistematico di opere che, nel rispetto degli elementi tipologici, formali e strutturali dell'organismo stesso, ne consentano destinazioni d'uso con essi compatibili. Tali interventi comprendono il consolidamento, il ripristino e il rinnovo degli elementi costitutivi dell'edificio, l'inserimento degli elementi accessori e degli impianti richiesti dalle esigenze dell'uso, l'eliminazione degli elementi estranei all'organismo edilizio;
 Gli interventi di Restauro non possono comportare l'aumento della superficie utile esistente Sue e sono assoggettati a provvedimento abilitativo edilizio come previsto dalla normativa vigente.
 Gli interventi di Risanamento Conservativo non possono comportare comunque l'aumento della superficie utile esistente Sue, ma possono modificare il numero delle unità immobiliari e la loro superficie o prevedere la creazione di superfici accessorie; tali interventi sono assoggettati a provvedimento abilitativo edilizio come previsto dalla normativa vigente.
- d) **M5 - Ristrutturazione Edilizia e M6 - Ristrutturazione Edilizia con cambio di destinazione d'uso:** gli interventi rivolti a trasformare gli organismi edilizi mediante un insieme sistematico di opere che possono portare ad un organismo edilizio in tutto o in parte diverso dal precedente. Tali interventi comprendono il ripristino o la sostituzione di alcuni elementi costitutivi dell'edificio, l'eliminazione, la modifica e l'inserimento di nuovi elementi ed impianti. Nell'ambito degli interventi di ristrutturazione edilizia sono ricompresi anche quelli consistenti nella demolizione e ricostruzione parziale o totale nel rispetto della volumetria preesistente fatte salve le sole innovazioni necessarie per l'adeguamento alla normativa antisismica. Gli interventi di ristrutturazione edilizia sono assoggettati a provvedimento abilitativo edilizio come previsto dalla normativa vigente. Gli interventi di ristrutturazione edilizia non possono comportare modifica della destinazione d'uso, che è invece consentita nella modalità di intervento ristrutturazione edilizia con cambio di destinazione d'uso.
- e) **M7 - Demolizione senza Ricostruzione:** gli interventi edilizi che riguardano l'abbattimento totale di un edificio senza alcuna ricostruzione o modificazione edilizia; tali interventi riguardano edifici specificamente individuati la cui negazione risulta indispensabile per un corretto assetto insediativo; detti interventi sono soggetti a provvedimento abilitativo edilizio come previsto dalla normativa vigente.
- f) **M8 - Demolizione con Ricostruzione:** gli interventi che riguardano la demolizione e la nuova costruzione dell'edificio, le cui caratteristiche sono definite dalla normativa vigente nonché delle presenti Norme Tecniche di Attuazione. Le nuove costruzioni devono essere realizzate nel rispetto delle destinazioni funzionali esistenti e senza aumento della Superficie utile Su e del Volume V; gli interventi di Sostituzione Edilizia sono subordinati a provvedimento abilitativo edilizio come previsto

dalla normativa vigente.

g) **M9 - Nuova Costruzione:** gli interventi di trasformazione edilizia e urbanistica del territorio non rientranti nelle categorie definite alle lettere precedenti e precisamente:

1) la costruzione di manufatti edilizi fuori terra o interrati, ovvero l'ampliamento di quelli esistenti all'esterno della sagoma esistente, fermo restando, per gli interventi pertinenziali, quanto previsto al successivo numero 6;

2) gli interventi di urbanizzazione primaria e secondaria realizzati da soggetti diversi dal comune;

3) la realizzazione di infrastrutture e di impianti, anche per pubblici servizi, che comporti la trasformazione in via permanente di suolo inedificato;

4) l'installazione di torri e tralicci per impianti radio-ricetrasmittenti e di ripetitori per i servizi di telecomunicazione;

5) l'installazione di manufatti leggeri, anche prefabbricati, e di strutture di qualsiasi genere, quali roulotte, campers, case mobili, imbarcazioni, che siano utilizzati come abitazioni, ambienti di lavoro, oppure come depositi, magazzini e simili e che non siano diretti a soddisfare esigenze meramente temporanee;

6) gli interventi pertinenziali che gli atti di pianificazione territoriale e i regolamenti edilizi, anche in relazione al pregio ambientale paesaggistico delle aree, qualifichino come interventi di nuova costruzione, ovvero che comportino la realizzazione di un volume superiore al 20 per cento del volume dell'edificio principale;

7) la realizzazione di depositi di merci o di materiali, la realizzazione di impianti per attività produttive all'aperto ove comportino l'esecuzione di lavori cui consegua la trasformazione permanente del suolo inedificato.

Gli interventi di Nuova Costruzione sono assoggettati a provvedimento abilitativo edilizio come previsto dalla normativa vigente.

h) **M10 - Ristrutturazione Urbanistica:** interventi rivolti a sostituire l'esistente tessuto urbanistico-edilizio con altro diverso, mediante un insieme sistematico di interventi edilizi, anche con la modificazione del disegno dei lotti, degli isolati e della rete stradale; gli interventi di Ristrutturazione Urbanistica risultano conseguenti all'attuazione di un apposito Piano Attuativo e sono assoggettati a provvedimento abilitativo edilizio come previsto dalla normativa vigente.

ART. 12 - MODALITA' ATTUATIVE DEL PGT

1.

Gli interventi previsti dal PGT si attuano di norma per intervento edilizio diretto (Permesso di Costruire o Denuncia di Inizio Attività) e/o Permesso di Costruire convenzionato di cui all'art. 57, oppure per intervento urbanistico preventivo (Piani Attuativi previsti dalla normativa urbanistica vigente).

2.

Il permesso di costruire è rilasciato in conformità alle previsioni del PGT e dei Piani Attuativi, dei regolamenti edilizi e della disciplina urbanistico-edilizia vigente.

3.

Il permesso di costruire e' comunque subordinato alla esistenza delle opere di urbanizzazione primaria o alla previsione da parte del comune dell'attuazione delle stesse nel successivo triennio, ovvero all'impegno degli interessati di procedere all'attuazione delle medesime contemporaneamente alla realizzazione dell'intervento oggetto del permesso.

ART. 13 - MISURE DI SALVAGUARDIA

1.

In caso di contrasto dell'intervento oggetto della domanda di permesso di costruire con le previsioni del

PGT adottato, e' sospesa ogni determinazione in ordine alla domanda. La misura di salvaguardia non ha efficacia decorsi tre anni dalla data di adozione dello strumento urbanistico.

2.

A richiesta del sindaco, e per lo stesso periodo, il presidente della giunta regionale, con provvedimento motivato da notificare all'interessato, può ordinare la sospensione di interventi di trasformazione urbanistica ed edilizia del territorio che siano tali da compromettere o rendere più onerosa l'attuazione degli strumenti urbanistici.

ART. 14 – ZONE DI INIZIATIVA COMUNALE ORIENTATA - IC

1.

Per queste zone, comprendenti gli aggregati urbani, le frazioni ed altre aree funzionali ad un equilibrato sviluppo urbanistico, le decisioni in materia di pianificazione urbanistica sono demandate al PGT ed alle presenti Norme Tecniche di Attuazione.

Esternamente al perimetro delle zone IC prevalgono le disposizioni contenute nelle Norme Tecniche di Attuazione del PTC del Parco.

CAPO V ESAME PAESISTICO DEL PROGETTO

ART. 15 - QUALIFICAZIONE DEL PGT COME ATTO A SPECIFICA VALENZA PAESISTICA

1.

Il PGT si qualifica come atto a specifica valenza paesistica di maggiore definizione rispetto ai contenuti della pianificazione sovracomunale vigente.

2.

La ricognizione delle peculiarità paesaggistiche esistenti ha consentito di individuare le Classi di Sensibilità paesistica per ciascun ambito del territorio comunale, quale sintesi dei modi di valutazione morfologico – strutturale, vedutistica e simbolica di livello sovralocale e locale; nello specifico, come riportato nella *Tavola DP.14 Carta della sensibilità paesistica. R. 1:5'000*, il territorio viene suddiviso in cinque classi:

1. classe di sensibilità paesistica molto bassa
2. classe di sensibilità paesistica bassa
3. classe di sensibilità paesistica media
4. classe di sensibilità paesistica alta
5. classe di sensibilità paesistica molto alta.

3.

Non si individua la classe di sensibilità paesistica:

- sulle aree per le quali il DP prevede l'inedificabilità (Aree non soggette a trasformazione), in quanto non sussistono i presupposti di una loro futura trasformazione;
- sulle aree per le quali il DP prevede che il provvedimento abilitativo edilizio sia assoggettato al rilascio di autorizzazione paesaggistica ai sensi del D. Lgs. 42/2004;

ART. 16 - DISPOSIZIONI GENERALI RELATIVE ALL'ESAME PAESISTICO DEI PROGETTI

1.

Ai sensi e per gli effetti del vigente PTR, anche in considerazione della valenza paesaggistica dell'intero territorio comunale, i progetti che incidono sull'esteriore aspetto dei luoghi e degli edifici sono soggetti ad esame paesistico sotto il profilo del loro inserimento nel contesto.

2.

Contestualmente all'elaborazione del progetto, il progettista provvede agli adempimenti previsti dalle *"Linee guida per l'esame paesistico dei progetti"* contenuti nella DGR 8.11.2002 n. VII/11045, adottando la metodologica prevista dalle suddette Linee Guida regionali

Le Classi di Sensibilità paesistica dei luoghi, da adottare per l'esame paesistico dei progetti, sono sinteticamente descritte nel precedente art. 15 e puntualmente definite nella *Tavola DP 14 Carta della sensibilità paesistica. R. 1:5'000*. La classificazione ivi riportata è da considerare vincolante ai fini del percorso di valutazione dell'impatto paesistico.

3.

La documentazione prevista a corredo dei progetti di trasformazione del territorio deve sempre essere integrata da una documentazione fotografica che illustri il contesto paesistico di riferimento. Inoltre, qualora l'intervento risulti ricompreso in ambiti con Classi di Sensibilità "Media", "Alta" e "Molto Alta", dovrà inoltre essere allegata una rappresentazione che evidenzii adeguatamente l'inquadramento del progetto e l'integrazione con il contesto; se necessario, in relazione all'importanza dell'opera in progetto, dovrà essere allegata anche una simulazione fotocompositiva del progetto.

4.

Sono escluse dall'esame paesistico le lavorazioni dei terreni che rientrano nelle normali pratiche colturali agricole, mentre sono soggetti al suddetto esame gli interventi di trasformazione dell'assetto vegetazionale sui parchi e giardini tutelati ai sensi del D.Lgs 42/2004, ovvero definiti di interesse storico e/o ambientale dal PTCP e dal presente PGT.

5.

Nelle aree paesisticamente vincolate, l'autorizzazione di cui all'art. 146 del D. Lgs. 42/2004, sostituisce l'esame paesistico dei progetti.

CAPO VI DISPOSIZIONI SULLA QUALITA' EDILIZIA E DELL'AMBIENTE

ART. 17 - DISPOSIZIONI EDILIZIE DI VALENZA AMBIENTALE A SALVAGUARDIA DELLA COMPONENTE PAESAGGISTICA DEL TERRITORIO

1.

Gli interventi edilizi nell'“Ambito di recupero degli insediamenti storici e delle cascine di antica formazione”, sono regolamentati nel successivo art. 58.

2.

Ogni intervento edilizio da attuarsi negli altri ambiti del territorio comunale riguardante:

- a. fabbricati con destinazione prevalente compresa nel gruppo funzionale U1 Uso Residenziale;
- b. fabbricati compresi nel gruppo funzionale U2 Uso Primario, compresi quelli con tipologia prefabbricata;
- c. fabbricati compresi nel gruppo funzionale U3 Uso Secondario, compresi gli edifici produttivi con tipologia prefabbricata;
- d. fabbricati compresi nel gruppo funzionale U4 Uso Terziario, compresi gli edifici commerciali con tipologia prefabbricata;
- e. fabbricati compresi nel gruppo funzionale U7 Uso Turistico Alberghiero

deve garantire la migliore integrazione nel contesto edilizio, paesaggistico ed ambientale in cui si inserisce. Detti interventi edilizi, pur soggetti all'esame paesistico dei progetti di cui al precedente art. 16, sono subordinati anche al rispetto delle seguenti prescrizioni, a salvaguardia delle componenti fruibili di carattere percettivo:

- utilizzo di materiali derivanti alla tradizione edilizia locale;
- coperture esclusivamente a falde, con pendenza non inferiore al 25%, rivestite con manto in coppi o simil-coppi in laterizio o composto cementizio, nei cromatismi e nelle forme tipici della tradizione locale;
- comignoli preferibilmente in cotto, in particolare da mantenere se già esistenti;
- gronde realizzabili in legno, cotto, pietra naturale, laterizio intonacato o cemento intonacato;
- grondaie e pluviali realizzabili in rame o lamiera zincata;
- rivestimenti dei muri realizzabili con intonaco civile a base di calce o di cemento, con pietra naturale o mattoni a vista; è vietato l'utilizzo di intonaci plastici e di rivestimenti in materiali riflettenti e/o lucidi;
- zoccolature realizzabili in pietra naturale, o intonaco strollato;
- davanzali, soglie, spalle e architravi realizzabili in pietra naturale e in cemento a vista;
- serramenti esterni realizzabili con infissi e telai in legno, in ferro o alluminio anodizzato o verniciato, nei cromatismi tipici della tradizione locale; imposte realizzabili nei medesimi materiali, preferibilmente nei tipi a persiana o ad antoni (sono ammessi gli avvolgibili solo all'interno delle zone IC e nel caso in cui nel tessuto edilizio circostante sia caratterizzato da tale tipologia);
- ballatoi eseguiti in lastroni di pietra, in soletta in c.a. o in tavole di legno; parapetti in ferro o in legno a fasce orizzontali;
- per gli edifici produttivi agricoli (uso U2) è consentito l'impiego di materiali prefabbricati purché nel rispetto di forme e colori legati all'architettura rurale tradizionale; è vietato l'uso di materiali in plastica a vista;
- per gli edifici produttivi agricoli (uso U2) l'altezza massima misurata alla gronda è di 8,00 m; in deroga, unicamente per gli impianti tecnologici agricoli (essiccatoi e silos verticali) è ammessa un'altezza massima al colmo di 12,00 m; qualora gli impianti siano contenuti all'interno di un edificio, questo potrà avere un'altezza massima, misurata in gronda, di 12,00 m, esclusivamente nello spazio di contenimento degli impianti stessi; la possibilità di applicare deroghe deve essere valutata dal parco previa verifica di compatibilità paesistica dell'intervento con il contesto aziendale;
- i colori da utilizzare per le pareti sono: terra di Siena, terra dorata, nocciola, rosso ossido,

- terracotta o giallo lombardo;
- i colori da utilizzare per i serramenti, gli oscuramenti e le parti in ferro sono: verde scuro e marrone.
- restano inoltre fatte salve tutte le prescrizioni contenute nell'*Abbaco delle Tipologie Rurali del Parco del Ticino* e relativo regolamento attuativo, approvato con Deliberazione del Consiglio di Amministrazione del PTC del Parco, in data 29.10.2003, n. 129 e s.m.i.

3.

Nella progettazione dei Piani Attuativi adiacenti a zone agricole identificate con Classi di Sensibilità Paesistica "Alta", il progetto planivolumetrico dovrà fornire precise indicazioni tipologiche ed indicare i cromatismi da adottare nell'edificazione.

Dovrà inoltre essere prevista, a carico dei soggetti attuatori, una cortina di verde di ampiezza adeguata quale filtro di mitigazione ambientale, che verrà piantumata con specie arboree autoctone, di sviluppo verticale non inferiore a m. 5 verso gli ambiti agricoli.

4.

Per gli interventi previsti lungo i tracciati della "Viabilità di fruizione panoramica ed ambientale", riportata nella *Tavola DP.02 c Sintesi delle previsioni del PTCP. Previsioni di tutela e di valorizzazione delle risorse paesistiche ed ambientali* -, che comprende i tracciati dai quali è possibile fruire il paesaggio con ampie e ricorrenti visuali ed i tracciati che attraversano per tratti significativi zone dotate di particolari caratteri paesistico – ambientali (tratto della S.P. ex S.S. n. 617 ricadente entro il territorio comunale), valgono le seguenti prescrizioni:

- all'esterno del perimetro del centro abitato non è ammessa l'installazione di cartellonistica pubblicitaria nei tratti che attraversano o che determinano un rapporto visivo diretto con ambiti di rilievo paesistico, in particolare con le visuali paesaggistiche; per gli eventuali cartelli esistenti alla data di entrata in vigore della presente norma non possono essere rinnovate le concessioni in essere.
- nei tratti di maggiore interesse panoramico esterni al perimetro del centro abitato, il PR regola le altezze dell'edificato, al fine di garantire la corretta fruibilità delle vedute.

ART. 18 - INTERVENTI SULLA VEGETAZIONE

1.

E' vietato utilizzare aree a bosco e parco per depositi di materiale di alcun tipo, per attività industriali o artigianali ed in genere per qualsiasi attività diversa da quella forestale.

2.

Su tutte le aree private all'interno del perimetro della zona IC devono essere rigorosamente conservati gli arbusti che per rarità della specie, o comunque per morfologia e vetustà, risultino di particolare pregio e gli alberi aventi diametro del fusto, misurato a cm. 150 di altezza dal colletto, superiore a cm. 20.

L'abbattimento di questi arbusti e alberi può essere autorizzato dall'Amministrazione Comunale per lo sfruttamento edificatorio delle aree o nel caso vi siano rischi di danni ai fabbricati, alle infrastrutture, ostacolo al normale deflusso delle acque, interferenza con strutture o reti di servizi, rischio di stabilità dei terreni, contrasto con norme (Codice Civile o Codice della Strada), o nel caso vengano presentati progetti di ristrutturazione o realizzazione dell'area a verde, in caso di pubblica utilità od interesse pubblico. In tali casi dovrà essere effettuato il reimpianto di un pari numero di alberi di alto fusto, all'interno dello stesso lotto con pianta della stessa specie se autoctona e di dimensioni paragonabili, se consentito dalle tecniche botaniche e di giardinaggio. L'Amministrazione Comunale potrà eventualmente autorizzare lo spostamento in loco delle alberature esistenti o la messa a dimora di un numero doppio di alberi rispetto a quelli abbattuti in altre zone del territorio comunale che saranno concordate con l'Amministrazione stessa.

3.

L'autorizzazione di cui al comma precedente deve essere preventivamente acquisita e allegata agli elaborati di progetto per qualsiasi tipo di intervento edilizio, sia pubblico che privato, nel quale si renda inevitabile la manomissione delle alberature.

Ogni abbattimento abusivo comporta inoltre la revoca del provvedimento abilitativo del quale la sistemazione del verde costituisce parte integrante.

Gli alberi di alto fusto abusivamente abbattuti senza la prescritta autorizzazione debbono essere sostituiti da altrettanti esemplari posti nelle precedenti aree di pertinenza o da un numero doppio di alberi in altre zone del territorio indicate dall'Amministrazione Comunale.

4.

E' vietato inoltre rendere impermeabili, con pavimentazioni o altre opere edilizie, le aree di pertinenza delle alberature nonché inquinare con scarichi o discariche improprie.

5.

Quantità minima di alberature ed arbusti da realizzare nelle nuove edificazioni:

Prima della fine dei lavori, nei lotti interessati da nuove costruzioni residenziali, nelle parti del lotto o nei lotti privi di idonee alberature, dovranno essere poste a dimora in forma definitiva nuove alberature di alto fusto, nella misura minima di una pianta ogni 150 mq di superficie di lotto non coperta, oltre a specie arbustive nella misura minima di due gruppi ogni 150 mq di superficie del lotto non coperta. La scelta della specie deve avvenire per 2/3 nella gamma delle essenze appartenenti alle specie vegetali locali. Non meno di 2/3 delle alberature complessivamente messe a dimora deve essere a latifoglie.

6.

Parte integrante di ogni progetto edilizio sarà il progetto dettagliato delle sistemazioni degli spazi aperti con l'indicazione delle zone alberate, a prato, a giardino (corredata dalle relative indicazioni delle specie) e a coltivo e i progetti esecutivi delle recinzioni e di tutte le opere di sistemazione esterna.

7.

La nuova alberatura dovrà essere disposta in modo da creare degli spazi alberati unitari o comunque opportunamente collegati fra loro, in rapporto specialmente ai fabbricati e alle relative visuali.

8.

Nelle tavole del PR sono puntualmente individuati, con apposito simbolo grafico, alcuni ambiti specifici ove sono localizzati parchi e giardini di pregio meritevoli di attenzione e tutela che devono essere mantenuti nella loro integrità; in tali ambiti è espressamente vietato l'abbattimento delle essenze arboree esistenti al fine di realizzare le costruzioni.

In questi ambiti con la quota di Superficie utile Su eventualmente consentita, sono ammessi interventi di ampliamento degli edifici esistenti, da autorizzare con permesso di costruire convenzionato, a condizione che siano rispettati i parametri urbanistici ed edilizi di zona, che l'ingombro dell'eventuale ampliamento non pregiudichi l'integrità del verde di pregio e che siano mantenute inalterate le caratteristiche del parco o del giardino.

Sono fatte salve le norme relative agli edifici antichi, di valore testimoniale ed eventualmente vincolati.

Per ampliamento degli edifici esistenti si intendono:

- interventi di sopraelevazione;
- interventi di adeguamento igienico-sanitario e tecnologico e di abbattimento delle barriere architettoniche, a condizione che gli stessi siano compositivamente integrati con l'edificato esistente.

Per le aree di parcheggio in superficie, esistenti o di progetto, è esclusa la pavimentazione in asfalto; sono consentiti parcheggi interrati qualora interessino marginalmente le aree verdi.

9.

La domanda di agibilità relativa ad interventi edilizi nei quali siano previsti o prescritti la formazione di fasce verdi di mitigazione, la piantumazione di alberi ed arbusti, o altre opere riguardanti gli interventi

sulla vegetazione descritti nel presente articolo, dovrà essere corredata della documentazione fotografica comprovante l'esatto adempimento nella realizzazione della piantumazione. La carenza di tale documentazione costituisce motivo per il rigetto dell'istanza.

10.

Sono in ogni caso cogenti e prevalenti rispetto ai precedenti commi le disposizioni contenute Norme Tecniche di Attuazione del PTC del Parco.

ART. 19 - NORME PER LA TUTELA DEGLI ELEMENTI COSTITUTIVI DEL PAESAGGIO

1.

Relativamente ai corsi d'acqua (torrenti, rogge, ecc.), l'obiettivo da perseguire è il mantenimento dei caratteri naturali e delle modalità di evoluzione dei sistemi acquatici e di ripa in essi presenti garantendo un adeguato polmone idraulico, la cura dei fondali e delle sponde per favorire l'avifauna acquatica e, infine, la possibilità di fruizione compatibile del corso d'acqua a fini ricreativi.

L'ambito di tutela è determinato principalmente in base alle caratteristiche idro-geomorfologiche del corso d'acqua (alveo attivo e aree di esondazione delimitate da versanti, scarpate morfologiche o da argini artificiali), con inclusione dei sistemi vegetazionali connessi; in questi ambiti sono da ritenersi incompatibili i seguenti interventi:

- espansioni urbane e nuova edificazione anche puntuale;
- scariche di ogni tipo (ad esclusione di quelle per materiali inerti se finalizzate ad interventi di recupero ambientale);
- attività estrattive non giustificate da necessità di regimazione idraulica.

Per lo spandimento di reflui zootecnici e fanghi da depurazione in prossimità di fossi, canali e corsi d'acqua è obbligatorio mantenere una distanza minima di 10 metri dal ciglio.

Si rimanda inoltre alle disposizioni contenute nelle Norme di Attuazione del PTC del Parco, prevalenti rispetto ai disposti del seguente comma, ove più restrittive.

2.

Relativamente ai boschi, si rimanda alla lettura del successivo art. 70.

3.

Relativamente alla vegetazione diffusa, sono compresi in questa categoria: le biocenosi frammentarie di consistenza e dimensioni minori rispetto a quelle dei popolamenti forestali, la vegetazione interpodereale, i filari e gli esemplari isolati quando presentano elevato interesse tipologico e botanico.

Questi elementi assumono un'importanza non marginale nel paesaggio agrario sia dal punto di vista ecologico-funzionale sia sotto il profilo paesaggistico; per essi l'obiettivo primario coincide con la tutela dell'esistente, nel rispetto delle esigenze fitosanitarie e biologiche delle cenosi e con riferimento all'assetto ecosistemico paesaggistico complessivo della zona.

I piani di dettaglio ed i progetti operativi d'intervento, ivi compresi quelli relativi alla bonifica agraria, ove consentita, ed al miglioramento fondiario, ferma restando la necessità di salvaguardare quegli elementi che presentano carattere di eccezionalità e/o di notevole valore paesistico, possono, eventualmente, derogare al principio conservativo sulla base di motivate esigenze tese al raggiungimento di nuovi assetti territoriali e/o produttivi, prevedendo idonei interventi mitigatori, sostitutivi e/o di ripristino, volti al conseguimento di adeguati equilibri ambientali.

4.

Relativamente alla viabilità di interesse storico, identificata come viabilità che ricalca i tracciati già individuati nella cartografia IGM di prima levatura, l'obiettivo da perseguire è la salvaguardia e la valorizzazione paesistica sia del percorso che degli elementi accessori.

Vengono individuati come "viabilità di interesse storico" i tracciati indicati nella Tavola *DP.05 Analisi del sistema infrastrutturale*. R. 1:10'000; la tutela deve riguardare principalmente:

- i percorsi o i tracciati per i quali è ancora riscontrabile (almeno in parte) la struttura storica

- (sede viaria, elementi complementari, alberature ecc.);
- la traccia di percorsi storici riconoscibili quale “calco” negli orientamenti culturali, edilizi ecc.;
- i manufatti connessi.

Valgono le norme di tutela all'uopo previste dal DP e contenute al successivo art. 32.

5.

Relativamente alla Rete Ecologica Comunale (REC) gli elementi primari che la compongono, individuati nella tavola *PS.08 Servizi di Progetto e Rete Ecologica*, sono:

- le connessioni ecologiche primarie;
- le connessioni ecologiche di secondo livello;
- l'Area di Rilevanza Ambientale, di cui all'art. 73;
- gli ambiti di riqualificazione e valorizzazione eco sistemica.

Ogni intervento riguardante aree ricadenti entro le connessioni ecologiche, primarie o di secondo livello, o aree ad esse prossime, deve garantire il mantenimento di ogni elemento caratterizzante (alberature, filari, arbusti, fossi, scarpate, terrazzamenti, ...).

All'interno delle connessioni ecologiche, primarie o di secondo livello, ed all'interno degli *ambiti di riqualificazione e valorizzazione eco sistemica* è espressamente vietato lo spandimento di reflui e fanghi derivanti dall'allevamento o dalla depurazione.

Sono sempre consentiti gli interventi di manutenzione, di rimboschimento e di miglioramento ambientale, nel rispetto del presente comma e delle Norme Tecniche del PTC del Parco, mediante l'impiego delle essenze autoctone, individuate nell'allegato D delle presenti norme.

ART. 20 - EFFICIENZA ENERGETICA DEGLI EDIFICI

1.

I nuovi insediamenti devono adottare modalità realizzative volte al risparmio energetico.

Il Regolamento Edilizio detterà norme operative per la realizzazione di strutture di tamponamento con alti livelli di isolamento termico (anche superiore a quelli previsti dal regolamento regionale), per l'installazione di collettori solari e pompe di calore per la produzione di acqua calda, per il controllo delle temperature interne con sistemi di termoregolazione locale, per l'installazione di caldaie a condensazione, per la contabilizzazione del calore individuale e dell'acqua calda, per l'impiego di dispositivi di controllo e regolazione dei consumi elettrici e, in generale, per gli accorgimenti e le tecnologie volti al contenimento del consumo energetico.

2.

In applicazione dell'art. 44, comma 18, della LR 12/2005, il Comune di Valle Salimbene promuove azioni, strategie e normative idonee ad assicurare qualità ed efficienza energetica degli edifici.

Sono attivate forme di incentivazione consistenti nella riduzione percentuale degli oneri di urbanizzazione, in relazione al miglioramento rispetto ai valori limite per il fabbisogno annuo di energia primaria per la climatizzazione invernale e ad interventi di edilizia bioclimatica. Le determinazioni del Comune sono assunte con apposito regolamento, in conformità ai criteri ed indirizzi deliberati dalla Regione Lombardia (LR 24/2006, Determinazione Dirigenziale n° 9527 del 30.08.2007, DGR 26/06/2007 n° 8/5018 e s.m.i.) finalizzati al risparmio energetico, all'uso razionale dell'energia e alla produzione energetica da fonti rinnovabili

3.

L'incentivo è concesso in base all'attuazione di misure atte a garantire:

- utilizzo di fonti di energia rinnovabili
- migliori prestazioni energetiche dell'involucro edilizio
- efficienza energetica degli impianti

- sostenibilità ambientale delle costruzioni

Il peso relativo di ogni fattore è condizionato alla tipologia di progetto (nuova costruzione, ristrutturazione, ampliamento) e alla zona climatica di appartenenza. Il regolamento indicherà quali fattori sono da considerarsi obbligatori e quali facoltativi e per quelli facoltativi dovrà specificare il peso percentuale rispetto ad un massimo prefissato corrispondente al massimo incentivo.

4.

Relativamente all'utilizzo di fonti rinnovabili potranno essere considerati i seguenti requisiti:

- dotazione di impianti solari fotovoltaici
- predisposizione impianti solari fotovoltaici
- dotazione di impianti solari termici
- dotazione di sistemi solari passivi
- dotazione di impianto geotermico

5.

Relativamente alle prestazioni energetiche dell'involucro edilizio, potranno essere considerati i seguenti requisiti:

- migliore orientamento dell'edificio
- protezione dal sole
- utilizzo di materiali ecosostenibili
- sistemi di ventilazione meccanica controllata
- sistemi di ventilazione con recupero di calore
- ventilazione naturale
- isolamento termico degli edifici e contenimento delle dispersioni
- prestazione termica dei serramenti
- isolamento acustico
- illuminazione naturale

6.

Relativamente all'efficienza energetica degli impianti, potranno essere considerati i seguenti requisiti:

- utilizzo di tecnologie a minor impatto ambientale
- dotazione di sistemi di produzione di calore ad alto rendimento
- dotazione di sistemi di produzione di calore con pompe di calore
- regolazione locale della temperatura dell'aria
- dotazione di sistemi di riscaldamento a bassa temperatura
- dotazione di impianti centralizzati di produzione calore e misurazione energia
- risparmio energetico nella climatizzazione estiva
- riduzione dell'inquinamento elettromagnetico interno
- riduzione dell'inquinamento luminoso

7.

Relativamente alla sostenibilità ambientale delle costruzioni, potranno essere considerati i seguenti requisiti:

- riduzione del consumo dell'acqua potabile
- recupero delle acque di pioggia
- controllo del microclima esterno
- riduzione dell'effetto di gas Radon
- formazione doppio collettore (acque bianche e nere) rete fognaria

ART. 21 - INQUINAMENTI

1.

Tutte le costruzioni e gli impianti esistenti da trasformare o da realizzare ex novo, dovranno essere attrezzati contro la produzione di inquinamenti atmosferici, acustici e per lo smaltimento dei materiali

solidi o liquidi di rifiuto.

2.

In particolare dovranno essere rispettate le disposizioni del D. Lgs. 11.5.1999, n. 152, della LR 12.12.2003, n. 26 e dei regolamenti regionali n. 2, 3 e 4 del 24.3.2006, fatte salve le facoltà del Sindaco ai sensi dell'art. 216 del T.U. Leggi Sanitarie (RD 27.7.1937, n. 1265).

3.

Gli impianti di depurazione possono essere collocati in qualsiasi zona, salvo verificarne la compatibilità con gli usi in atto, fatta eccezione ovviamente per le zone per servizi tecnologici dove i medesimi trovano specifica collocazione. Dovranno comunque essere rispettate le disposizioni di cui all'allegato 4 della delibera CITAI del 4/2/1977 con particolare riferimento alla presenza di idonea fascia di rispetto di almeno 100 m.

4.

Ai fini dell'installazione degli impianti per la radiotelevisione e le comunicazioni nel territorio comunale si applicano le disposizioni di legge vigenti in materia, ed in particolare la legge regionale 11 maggio 2001, n° 11 e le successive disposizioni attuative.

E' comunque vietata l'installazione di impianti per le telecomunicazioni e la radiotelevisione in corrispondenza di asili, edifici scolastici, nonché strutture di accoglienza socio-assistenziali, ospedali, carceri, oratori, parco giochi, orfanotrofi e strutture similari, e relative pertinenze, che ospitino soggetti minorenni.

Per gli impianti per le telecomunicazioni e per la radiotelevisione installati su palo o traliccio con altezza superiore a metri 3, il sostegno ed ogni altro elemento ancorato o appoggiato a terra devono rispettare le distanze minime dal confine di proprietà pari a m 5. Sono ammesse distanze inferiori solo in caso di accordo con il vicino.

E' vietata l'installazione di impianti per le telecomunicazioni e per la radiotelevisione su palo o traliccio di qualsiasi tipo ed altezza:

- nell'ambito del "Tessuto storico e nuclei di antica formazione" e del "Tessuto agricolo naturalizzato", come individuati nelle tavole di PR;
- sugli edifici vincolati e negli ambiti di particolare pregio ambientale vincolati ai sensi del D. Lgs. 42/2004;

L'installazione su edifici di impianti per le telecomunicazioni e per la radiotelevisione dovrà essere realizzata in modo che, per la loro collocazione, sia mitigato l'impatto visivo.

Il sostegno e le attrezzature di servizio dovranno armonizzarsi col contesto ambientale e paesaggistico: a tal fine è vietata l'installazione di sostegni non verniciati con colorazioni tenui, comunque tese a mitigarne l'impatto. Non è ammessa la superficie metallica zincata a vista.

PARTE SECONDA - DOCUMENTO DI PIANO

CAPO I DISPOSIZIONI GENERALI

ART. 22 - CONTENUTI

1.

Il Documento di Piano, di seguito denominato DP, costituisce uno dei tre atti in cui è articolato il PGT. Le prerogative e i contenuti del Documento di Piano sono indicati nell'art. 8 della Legge Regionale 11 marzo 2005, n° 12 e s.m.i.

ART. 23 - ELEMENTI COSTITUTIVI

1.

Il DP è costituito dalle seguenti tavole grafiche ed elaborati scritti:

- | | | |
|---|--|-------------|
| - Tavola DP.01 | Inquadramento territoriale | R. 1:50'000 |
| - Tavola DP.02 | Sintesi delle previsioni del PTCP | R. 1:50'000 |
| - Tavola DP.03 | Sintesi dei PRG dei comuni confinanti | R. 1:10'000 |
| - Tavola DP.04 | Analisi della crescita urbana | R. 1:25'000 |
| - Tavola DP.05 | Analisi del sistema infrastrutturale | R. 1:10'000 |
| - Tavola DP.06 | Analisi del suolo extraurbano | R. 1:10'000 |
| - Tavola DP.07 | Analisi del suolo urbano | R. 1:5'000 |
| - Tavola DP.08 | Carta del paesaggio | R. 1:5'000 |
| - Tavola DP.09 | Carta dei vincoli | R. 1:5'000 |
| - Tavola DP.10 | Carta della fattibilità geologica | R. 1:5'000 |
| - Tavola DP.11 | Carta della partecipazione | R. 1:5'000 |
| - Tavola DP.12 | Individuazione degli Ambiti di Trasformazione | R. 1:5'000 |
| - Tavola DP.13 | Sintesi delle previsioni di piano | R. 1:5'000 |
| - Tavola DP.14 | Carta della sensibilità paesistica | R. 1:5'000 |
| - Tavola DP.15 | Verifica modifiche zone IC ai sensi dell'Art. 12 delle NTA del PTC del Parco del Ticino | R. 1:5'000 |
| - Allegato DP 01 | Relazione Tecnica | |
| - Allegato DP 02 | Documentazione comprovante la non sussistenza di inquinamento ambientale nell'area classificata dal PTCP come "attuazione delle bonifiche" | |
| - Rapporto ambientale | | |
| - Sintesi non tecnica del Rapporto Ambientale | | |
| - Valutazione di Incidenza ZPS | | |
| - Elaborato N | Norme Tecniche di Attuazione | |

2.

Le tavole DP 01, DP 02, DP 03, DP 04, DP 05, DP 06, DP 07, DP 08, DP 09, DP 10, hanno carattere analitico e rappresentano il quadro conoscitivo di riferimento posto alla base degli orientamenti progettuali e delle scelte di carattere pianificatorio.

3.

Le tavole DP.12, DP.13, DP.14 e DP.15 hanno carattere prescrittivo, e, unitamente alle presenti Norme Tecniche di Attuazione, costituiscono gli elementi attuativi del DP.

4.

Sono inoltre da considerare fin d'ora elementi costitutivi del DP gli elaborati e le tavole a corredo delle eventuali future varianti al DP stesso, che interverranno successivamente all'approvazione del PGT.

ART. 24 - VALIDITA'

1.

Il DP ha validità quinquennale ed è sempre modificabile. Ogni eventuale variazione del DP è subordinata alla contestuale attivazione della procedura di valutazione ambientale, ai sensi dell'art. 4 della Legge Regionale 11 marzo 2005, n° 12 e s.m.i.

ART. 25 - EFFICACIA, PRESCRIZIONI ED INDIRIZZI

1.

Il DP non contiene previsioni che producano effetti diretti sul regime giuridico dei suoli. Le previsioni relative ad aree private nello stesso ricomprese assumono efficacia, sotto il profilo del consolidamento di diritti privati, attraverso i disposti del PS e/o del PR, ovvero attraverso i contenuti degli strumenti attuativi del DP, una volta approvati ai sensi di legge.

2.

Il DP formula le proprie scelte declinando i criteri e le politiche espresse nella relazione, attraverso prescrizioni ed indirizzi.

- Le "prescrizioni" costituiscono le scelte definite univocamente dal DP in quanto di natura strategica e vincolante; esse hanno cogenza immediata nei confronti dell'attuazione degli Ambiti di Trasformazione e degli Ambiti di Riconversione Urbana e la loro eventuale variazione comporta l'attivazione della procedura di variante al DP.
- Gli "indirizzi" costituiscono gli orientamenti dell'azione di piano che disciplinano nello specifico gli interventi finali (PR, PS, Piani Attuativi), che devono trovare una maggiore articolazione e specificazione durante la fase attuativa; l'approfondimento degli "Indirizzi" e l'eventuale verifica della loro applicazione vengono effettuati in fase attuativa.

3.

In caso di contrasto tra asserzioni aventi diversa cogenza, prevale quella avente validità cogente maggiore, vale a dire le "prescrizioni" sugli "indirizzi", a qualunque dei tre documenti del PGT tali previsioni facciano parte.

4.

In caso di contrasto tra asserzioni aventi equivalente cogenza, contenute in elaborati appartenenti ad atti differenti del PGT, prevale in ogni caso quanto contemplato dal PS stante la valenza pubblica delle previsioni in esso contenute; infine, prevale quanto contemplato dal Piano delle Regole in caso di contrasto tra questo ed il DP, stante il valore conformativo delle previsioni in esso contenute.

ART. 26 - RAPPORTO CON GLI ALTRI ATTI DI PGT

1.

Il DP recepisce i contenuti del PR in materia di individuazione degli ambiti dei tessuti urbani consolidati, dei tessuti extraurbani agricoli ed ambientali, degli ambiti non soggetti a trasformazione urbanistica.

Il DP stabilisce criteri ed indirizzi per la stesura del PR; sulla base di tali indicazioni nel PR si procede alla:

- individuazione di adeguate classificazioni d'uso del territorio;

- scelta di azioni specifiche da attuare sul territorio;
- determinazione di un apparato normativo urbanistico ed edilizio finalizzato al raggiungimento degli obiettivi;
- individuazione di opportuni principi di salvaguardia e valorizzazione delle aree a connotazione paesaggistico ambientale.

2.

Il DP recepisce i contenuti del PS in materia di destinazioni pubbliche per la programmazione della dotazione di aree e opere per servizi pubblici e di interesse pubblico, locale, urbano e territoriale, ricomprendendo in esse anche i corridoi ecologici di valore paesistico.

Il DP stabilisce indirizzi per la stesura del PS; sulla base di tali indicazioni nel PS si procede alla:

- scelta di azioni specifiche da attuare sul territorio;
- definizione delle priorità e dei tempi per l'attuazione;
- sostenibilità economica delle previsioni;
- modalità di attuazione e gestione dei servizi e delle attrezzature.

3.

Il DP integra le proprie scelte con gli indirizzi normativi e le indicazioni progettuali contenuti nel Rapporto Ambientale allegato alla Valutazione Ambientale Strategica, di seguito denominata VAS, alla cui lettura si rimanda.

Tali scelte sono recepite con specifiche disposizioni relative agli Ambiti di Trasformazione ed agli Ambiti di Riconversione Urbana, nonché con le norme d'ambito di cui ai successivi articoli.

4.

Il DP recepisce i contenuti di cui alla Valutazione di Incidenza degli effetti indotti dallo strumento urbanistico sulla ZPS IT2080701 "Po da Albaredo Arnaboldi ad Arena Po" appartenente alla Rete Natura 2000. La Valutazione di Incidenza, che costituisce pertanto parte integrante e sostanziale del PGT, è stata redatta in conformità alla D.G.R. 8 agosto 2003, n. VII/14106.

ART. 27 - RIMANDO AD ULTERIORI DISPOSIZIONI

1.

In caso di difformità e/o di incompatibilità, le disposizioni legislative statali e regionali prevalgono sui contenuti del DP.

2.

La disciplina nazionale e regionale vigente in materia di edilizia privata, edilizia pubblica, ecologia, ambiente e superamento delle barriere architettoniche si intende integralmente recepita nel DP.

3.

In caso di difformità tra elaborati grafici del DP e le presenti Norme Tecniche di Attuazione, prevalgono queste ultime.

4.

Vista la presenza all'interno del territorio comunale della ZPS IT2080301 "Boschi del Ticino" e la sua connessione funzionale con i siti Rete Natura 2000 ZPS IT2080701 "Po da Albaredo Arnaboldi ad Arena Po" e SIC IT2080019 "Boschi di Vaccarizza" si rimanda alla normativa vigente in materia con particolare riferimento alla necessità di sottoporre a valutazione di incidenza (VIC) eventuali interventi previsti all'interno o in prossimità dei citati ZPS e SIC.

CAPO II DISPOSIZIONI PARTICOLARI ATTUATIVE

ART. 28 - MODALITA' GENERALI DI ATTUAZIONE

1.

Il DP si attua tramite interventi urbanistici preventivi (Piani Attuativi) da attivare all'interno degli Ambiti di Trasformazione e degli Ambiti di Riconversione Urbana, i quali risultano individuati con apposito perimetro e numero di riferimento nella *Tavola DP.12 Individuazione degli ambiti di trasformazione R. 1:5'000*.

2.

Gli Ambiti di Trasformazione coincidono con le porzioni di territorio comunale prevalentemente ineditato all'interno delle quali il DP prevede una variazione urbanistica che determina la realizzazione di nuovi servizi, infrastrutture ed insediamenti.

3.

Gli interventi urbanistici preventivi sono rappresentati dai Piani Attuativi comunali, che possono essere realizzati dall'Amministrazione Comunale o da soggetti privati e che ricomprendono tutti gli strumenti attuativi previsti dalla legislazione statale e regionale. Nei Piani Attuativi vengono fissati, in coerenza con le indicazioni di massima contenute nel DP, gli indici urbanistico-edilizi definitivi necessari alla attuazione delle previsioni dello stesso.

4.

Per la presentazione del Piano Attuativo è sufficiente il concorso dei proprietari degli immobili interessati rappresentanti la maggioranza assoluta del valore di detti immobili in base all'imponibile catastale risultante al momento della presentazione del piano, costituiti in consorzio ai sensi dell'articolo 27, comma 5, della legge 1 agosto 2002, n. 166 (Disposizioni in materia di infrastrutture e trasporti). In tal caso, il sindaco provvede, entro dieci giorni dalla presentazione del piano attuativo, ad attivare la procedura di cui all'articolo 27, comma 5, della legge n. 166 del 2002 e il termine di novanta giorni di cui all'articolo 14, comma 1, inizia a decorrere a far tempo dalla conclusione della suddetta procedura.

5.

Le previsioni contenute nei Piani Attuativi e nelle loro varianti hanno carattere vincolante e producono effetti diretti sul regime giuridico dei suoli.

6.

Non necessita di approvazione di preventiva variante ai Piani Attuativi la previsione, in fase di esecuzione, di modificazioni planovolumetriche, a condizione che queste non alterino le caratteristiche tipologiche di impostazione dello strumento attuativo stesso, non incidano sul dimensionamento globale degli insediamenti e non diminuiscano la dotazione di aree per servizi pubblici e di interesse pubblico o generale.

ART. 29 - AMBITI DI TRASFORMAZIONE

1.

Gli Ambiti di Trasformazione, di seguito denominati AT, ricomprendono:

- comparti prevalentemente inediticati di ampie dimensioni, che svolgono un ruolo di valorizzazione e di caratterizzazione insediativa tale da incidere sulla riorganizzazione del tessuto urbano;
- comparti prevalentemente inediticati di dimensioni contenute, che partecipano in maniera capillare alla crescita della città, essendo per lo più ricompresi all'interno del tessuto edificato e/o posti lungo l'attuale bordo urbano.

Gli AT sono caratterizzati da una destinazione d'uso prevalentemente Residenziale (denominati ATR) e/o prevalentemente Produttiva (denominati ATP).

2.

In sede di elaborazione dei Piani Attuativi relativi agli Ambiti di Trasformazione, le linee grafiche che delimitano le aree da includervi, qualora cadano in prossimità, ma non coincidano, con elementi di suddivisione reale rilevabili sul terreno o su mappe in scala maggiore (confini catastali di proprietà, recinzioni, fossati, edifici, ecc.), possono essere portate a coincidere con detti elementi senza che ciò costituisca variante al DP.

3.

Il DP stabilisce prescrizioni specifiche ed indirizzi generali, da utilizzare in sede di stesura dei Piani Attuativi al fine di garantire la coerenza dei singoli interventi con gli obiettivi di carattere complessivo contenuti nel PGT: allo scopo vengono redatte apposite schede tecniche - progettuali che riassumono i principali criteri morfologico funzionali e dimensionali da specificare nella fase di progettazione di dettaglio.

4.

Ciascuna scheda tecnico – progettuale:

- determina le connotazioni fondamentali dell'intervento individuandone i parametri dimensionali significativi (l'estensione, i limiti quantitativi, le eventuali specifiche esigenze di dotazioni infrastrutturali e di servizi, gli usi non ammessi);
- dettaglia i criteri di intervento per assicurare l'ottenimento, in fase realizzativa, di un corretto inserimento ambientale e paesaggistico;
- definisce eventuali criteri di intervento in riferimento al rispetto ed all'ottemperanza di specifici vincoli ovvero alla tutela di aspetti ambientali, paesaggistici, storico monumentali, ecologici, geologici, idrogeologici e sismici, qualora la documentazione conoscitiva segnali situazioni di diretta interferenza o comunque le analisi di contesto evidenzino la necessità di sviluppare particolari attenzioni;
- contiene inoltre uno schema metaprogettuale regolante l'assetto complessivo dell'area, con eventuali indicazioni grafiche relative all'ubicazione dei servizi pubblici da reperire, della viabilità principale e delle fasce di mitigazione ambientale.

5.

Le indicazioni della scheda tecnico – progettuale che devono ritenersi prescrittive sono:

- quelle relative alla perimetrazione (fatta salva la possibilità di adeguarsi ai confini catastali come previsto al precedente comma 2) ed ai parametri dimensionali dell'intervento;
- gli obiettivi sottesi all'individuazione dell'AT connessi alla realizzazione di opere viabilistiche e in materia di servizi pubblici;
- quelle relative ai vincoli tipologici;
- quelle specificatamente individuate nella scheda stessa ("prescrizioni attuative");

6.

Al fine di conseguire un migliore assetto urbanistico dell'ambito o di conseguire maggiori benefici di

carattere pubblico, le indicazioni metaprogettuali di cui al comma 3 possono essere modificate nella redazione dell'apposito Piano Attuativo, ferma restando la coerenza con le prescrizioni attuative indicate nella scheda.

7.

All'interno degli AT viene applicato un principio perequativo "circoscritto", come definito al successivo art. 30, che attribuisce un unico diritto edificatorio ripartito equamente tra tutti i proprietari; spetta al Piano Attuativo la determinazione sia delle aree sulle quali deve essere concentrata l'edificazione sia delle aree da cedere gratuitamente all'Amministrazione Comunale e/o da asservire per la realizzazione di servizi e di infrastrutture.

8.

Gli AT, in merito alla dotazione di servizi funzionali all'insediamento della nuova funzione urbana, garantiscono, di norma, le quantificazioni di aree per servizi definite all'art. 87.

Le schede tecnico – progettuali possono richiedere il reperimento di una dotazione maggiore di aree per servizi, oltre che determinare i casi in cui è possibile procedere ad una parziale monetizzazione delle stesse.

9.

Gli AT si configurano come ambiti edificabili non conformati all'interno del DP; pertanto, i parametri urbanistici ed edilizi ad essi attribuiti non costituiscono diritti edificatori già assegnati, ma si configurano come opportunità che verranno verificate e confermate nella successiva fase di definizione interlocutoria tra l'Amministrazione Comunale ed i soggetti proponenti la realizzazione del comparto.

10.

L'attuazione delle previsioni degli AT potrà avvenire nei seguenti modi:

- a seguito di accordo complessivo dei proprietari coinvolti; in questo caso gli interventi possono essere realizzati unitariamente attraverso un Piano Attuativo esteso alla perimetrazione indicata negli elaborati del DP;
- a seguito di accordo parziale tra i proprietari: in questo caso, se non diversamente indicato nella scheda tecnico - progettuale, l'individuazione di un sub - comparto si qualifica come stralcio funzionale assoggettato a specifico Piano Attuativo, i cui contenuti devono essere debitamente concordati con l'Amministrazione Comunale; in ogni caso il sub - comparto deve garantire al suo interno un'adeguata dislocazione delle varie componenti (settore edificabile, settore per servizi pubblici, aree per la viabilità) e, nella porzione stralciata, la possibilità di realizzare la capacità edificatoria residua e la relativa quota parte di aree da destinare a servizi, attrezzature pubbliche e viabilità.

11.

La realizzazione degli interventi pubblici previsti avviene contestualmente alla realizzazione degli interventi edilizi; nelle aree pubbliche dovranno essere puntualmente individuate aree dedicate a piazzole ecologiche per la raccolta dei rifiuti, la cui realizzazione rimane a carico dei soggetti attuatori.

12.

La realizzazione degli interventi edilizi in attuazione dei Piani Attuativi comporta il rispetto della normativa vigente in relazione alle caratteristiche abitative, igieniche, sanitarie e in rapporto alla dotazione di parcheggi privati di pertinenza.

13.

Il rilascio del certificato di abitabilità o di agibilità è subordinato alla verifica positiva della realizzazione di tutti gli elementi di rispetto ambientale, di mitigazione visiva e ambientale e di compensazione eco-paesistica individuati nelle schede.

14.

Le schede tecniche – progettuali raggruppate nell'"Allegato A" alle presenti NTA, si riferiscono agli ATR

ed agli ATP definiti dal DP:

- ATR 1 Via Strada Bassa;
- ATR 2 Via Strada Bassa;
- ATR 3 Via Valle;
- ATR 4 Via Trento;
- ATR 5 Via Trento;
- ATR 6 Via Trento;
- ATP 1 San Leonardo a nord dell'attuale comparto produttivo;
- ATP 2 San Leonardo a nord dell'attuale comparto produttivo;
- ATP 3 San Leonardo a nord dell'attuale comparto produttivo.

CAPO III DISPOSIZIONI PEREQUATIVE

ART. 30 - PEREQUAZIONE URBANISTICA

1.

Il DP definisce, conformemente ai contenuti dell'art. 11 della LR 12/2005, criteri di perequazione urbanistica, incentrando la politica di attuazione dello strumento urbanistico su un'equa ed uniforme distribuzione di diritti edificatori. La legittimazione dei meccanismi perequativi viene garantita dal raggiungimento di più elevati livelli di condivisione sociale delle scelte, di sostenibilità economica ed ambientale degli interventi nonché di opportunità di attuazione di azioni di riqualificazione e valorizzazione paesaggistica della città e del territorio e di miglioramento della qualità dei luoghi dell'abitare.

2.

La perequazione, intesa come equa distribuzione dei diritti edificatori, indipendentemente dalla localizzazione delle aree, è estesa agli Ambiti di Trasformazione, agli Ambiti di Riconversione Urbana ed alle Aree per Servizi pubblici in progetto. Essa viene distinta in:

- perequazione "circoscritta";

3.

La perequazione "circoscritta" attribuisce agli Ambiti di Trasformazione diritti edificatori ripartendoli tra tutti i proprietari insieme agli oneri derivanti dalla dotazione di aree per opere di urbanizzazione primari e secondari.

La ripartizione dei diritti edificatori avviene con l'attribuzione di un identico indice di edificabilità territoriale su tutta l'estensione del comparto. Spetta al Piano Attuativo la determinazione delle aree sulle quali deve essere concentrata l'edificazione e delle aree da cedere gratuitamente al Comune o da asservire per realizzare i servizi e le infrastrutture.

ART. 31 - FORME DI INCENTIVAZIONE URBANISTICA

1.

Il DP definisce, conformemente ai contenuti dell'art. 11 della L.R. 12/2005, criteri di incentivazione urbanistica a fronte del raggiungimento di apprezzabili benefici pubblici che possono concretizzarsi in:

- mantenimento delle componenti paesaggistico – ecologiche del territorio rurale;
- promozione di interventi di naturalizzazione.

2.

Ogni anno l'Amministrazione Comunale destina l'introito finanziario della maggiorazione del contributo di costruzione nella misura del 5% di cui al comma 2-bis dell'art. 43 della LR 12/2005 per gli interventi di riqualificazione e di valorizzazione ambientale di cui al comma 1, individuando dettagliatamente con specifica deliberazione dell'organo comunale competente e di concerto con l'Ente Parco, a fronte dell'impegno di spesa determinato, le azioni che si intendono compiere (sistemazione del piano di calpestio dei percorsi, opere di rinaturalizzazione, interventi di ingegneria naturalistica, manutenzioni, implementazione dell'attuale configurazione ecologica degli ambiti assoggettati a *Tessuti extraurbani agricoli e di valore ecologico*).

Definite le azioni, l'Amministrazione Comunale mette a disposizione dei proprietari delle aree su cui sono previsti gli interventi il suddetto contributo economico da utilizzarsi per la realizzazione ed il mantenimento delle opere previste; i proprietari delle aree aderiscono su base volontaria alla proposta, sottoscrivendo una convenzione con l'Amministrazione Comunale ed impegnandosi a realizzare le opere di riqualificazione o le manutenzioni previste e/o a mantenere l'ambito in condizioni di naturalità ed a realizzare le opere di implementazione concordate.

CAPO IV DISPOSIZIONI PER LA MOBILITA'

ART. 32 - AMBITI PER LA VIABILITA'

1.

Trattasi delle zone del territorio comunale in cui ricadono gli spazi pubblici esistenti e di nuova formazione destinati alla circolazione, allo stazionamento dei pedoni e veicoli in genere, comprensive delle relative fasce di rispetto e della rete dei percorsi pedonali e ciclabili.

2.

Oltre alla viabilità ordinaria, il DP individua il sistema della viabilità di interesse paesistico, costituito dalla:

- “*Viabilità di Struttura*”, che comprende i tracciati di grande comunicazione regionale e nazionale (S.P. ex S.S. n. 617); la rete della “*Viabilità di Struttura*” è riportata nella *Tavola DP13 - Sintesi delle previsioni di piano R. 1:5'000*;
- “*Viabilità di fruizione panoramica ed ambientale*”, che comprende i tracciati dai quali è possibile fruire il paesaggio con ampie e ricorrenti visuali ed i tracciati che attraversano per tratti significativi zone dotate di particolari caratteri paesistico – ambientali (tratto della S.P. ex S.S. n. 617 compreso all'interno del territorio comunale); la rete della “*Viabilità di fruizione panoramica ed ambientale*” è riportata nella *Tavola DP 02 c - Sintesi delle previsioni del PTCP. Previsioni di tutela e di valorizzazione delle risorse paesistiche ed ambientali - R. 1:50'000*.

Il DP persegue sia la conservazione e la valorizzazione dei caratteri di panoramicità e di fruibilità del paesaggio sia il controllo delle trasformazioni volto a garantire l'ordine ed il decoro delle aree che affacciano su tali percorsi.

3.

Oltre alla viabilità ordinaria, il DP individua il sistema della “*Viabilità di interesse storico*”, costituito dai tracciati che ricalcano quelli presenti nella prima levata della Tavoletta IGM 1/25.000: SR ex SS 234 e tratto della SP 13 che va dall'intersezione con la SP ex SS 617 a località San Leonardo; la rete della “*Viabilità di interesse storico*” è riportata nella *Tavola DP.02 Sintesi delle previsioni del PTCP*, nonché nella *Tavola DP 13 Sintesi delle previsioni di piano*.

Tali tracciati sono considerati meritevoli di tutela ed il DP mira ad evitare operazioni che materialmente li cancellino o li interrompano, mantenendo, per quanto possibile i segni storici legati alla loro presenza, quali allineamenti di edifici, alberature, muri di contenimento, edicole sacre, recinzioni e cancelli di pregio, ecc.

4.

L'“*Ambito della Viabilità – AV*” viene classificata come “Zona Omogenea F” sulla base del D.M. 1444/68.

5.

a) Normativa funzionale:

Usò principale:

Destinazioni comprese nel seguente gruppo funzionale:

U6 Usò Mobilità e parcheggi

Usi vietati:

Destinazioni comprese nei seguenti gruppi funzionali:

U1 Usò Residenziale
U2 Usò Primario
U3 Usò Secondario
U4 Usò Terziario
U7 Usò Turistico-alberghiero

b) Parametri urbanistici ed edilizi:

Non sono consentite nuove edificazioni.

c) Modalità di attuazione

In queste zone il DP prevede azioni della Pubblica Amministrazione tramite intervento edilizio diretto o interventi di privati in attuazione delle previsioni del DP; in tali spazi è prevista la realizzazione di elementi di arredo stradale e urbano, di sistemi di protezione dai rumori, dall'inquinamento derivanti dal traffico motorizzato, di eventuali servizi accessori.

L'indicazione grafica del tracciato delle strade veicolari e pedonali, dei nodi di confluenza di più strade e delle piazze, ha valore di massima fino alla redazione del progetto di esecuzione o di modifica dell'opera, fermo restando il valore prescrittivo delle demolizioni previste e delle sezioni stradali rilevabili graficamente dalle tavole del PGT.

I tracciati di massima della viabilità in progetto di livello sovralocale e dei relativi nodi di confluenza, hanno un valore indicativo ai fini della redazione del tracciato definitivo da parte delle Amministrazioni Pubbliche competenti: approvati i tracciati definitivi, gli stessi verranno inseriti nelle planimetrie di PGT.

Le strade sono classificate in base alle caratteristiche funzionali e morfologiche in differenti tipologie, anche in rapporto alle priorità di attuazione.

Le aree di proprietà privata interessate dalla previsione di tracciati della nuova viabilità pubblica sono interessate dall'applicazione di principi perequativi di cui al precedente art. 30.

d) Prescrizioni particolari:

1. Le fasce di rispetto della viabilità sono individuate graficamente negli elaborati del PGT e vengono definite dagli artt. 16, 17 e 18 del Decreto Legislativo 20.4.1992, n° 285 e dagli artt. 26, 27 e 28 del Decreto Presidente della Repubblica 16.12.1992, n° 495 e successive modificazioni.
2. Lungo i tracciati della viabilità previsti dal PGT, l'Ufficio Tecnico Comunale ha la facoltà di prescrivere il rispetto di specifici allineamenti ed arretramenti dalla sede stradale per le nuove costruzioni e per le recinzioni. Al fine di salvaguardare i futuri assetti della viabilità e la sicurezza stradale, tali allineamenti ed arretramenti potranno, per comprovati motivi, anche risultare maggiori delle distanze minime disposte dalla normativa vigente.
3. Prima dell'inizio dei lavori di costruzione lungo la viabilità pubblica di ogni nuovo edificio o recinzione, l'Ufficio Tecnico Comunale provvederà, con apposito verbale, ad indicare i punti fissi e gli allineamenti prescritti.
4. Per i nuovi insediamenti regolamentati da Piani Attuativi e/o Permessi di Costruire Convenzionati, occorre prevedere adeguati collegamenti con la viabilità esistente. Nello specifico dovranno essere evitati gli accessi diretti dei lotti edificabili alle strade provinciali; a tal fine potrà essere utilizzata la viabilità locale esistente o, quando necessita, la previsione di nuove strade di arroccamento che abbiano il compito di indirizzare il traffico nelle attuali intersezioni, al fine di limitare le interferenze con la viabilità principale per salvaguardare e migliorare la sicurezza. Se necessario le intersezioni dove verranno indirizzate le strade di nuova previsione che saranno gravate dal traffico indotto dai nuovi insediamenti, dovranno essere adeguate.
5. La realizzazione dei nuovi innesti sulle strade provinciali e la modifica di quelli esistenti, sia in centro abitato che non, dovrà essere preventivamente autorizzata dai competenti uffici provinciali.
6. La realizzazione della nuova connessione viabilistica di collegamento tra la frazione Motta San Damiano e la zona IC del capoluogo di Valle Salimbene è subordinata alla definizione di un intervento ecopaesistico lungo il fronte settentrionale della nuova strada, attraverso la realizzazione di una siepe polivalente, come concertato con l'Ente Parco della Valle del Ticino.

ART. 33 - AMBITO FERROVIARIO

1.

Trattasi del sedime occupato dall'infrastruttura ferroviaria, dai relativi servizi ed impianti, dalla direzionalità connessa con il trasporto ferroviario, con l'esclusione degli insediamenti residenziali, gestita dalla società Trenitalia S.p.A..

2.

L'“Ambito Ferroviario” viene classificato come “Zona Omogenea F” sulla base del D.M. 1444/68.

3.

a) Normativa funzionale:

Uso principale:

Destinazioni comprese nel seguente gruppo funzionale:

U6 Uso Mobilità e parcheggi

Usi vietati:

Destinazioni comprese nei seguenti gruppi funzionali:

U1 Uso Residenziale
U2 Uso Primario
U3 Uso Secondario
U4 Uso Terziario
U5 Uso Servizi
U7 Uso Turistico-alberghiero

b) Parametri urbanistici ed edilizi:

Uf = Uf esistente

Rc = esistente

H = esistente

c) Modalità di attuazione

E' previsto l'intervento edilizio diretto.

d) Prescrizioni particolari:

1. Le distanze di rispetto dal tracciato ferroviario, indicate negli elaborati progettuali del PGT, sono definite in riferimento all'art. 49 del D.P.R. del 11.7.1980, n. 753.
2. In tali aree, salvo deroghe concesse dall'amministrazione competente, non sono ammessi interventi edilizi, ad esclusione della manutenzione ordinaria, della manutenzione straordinaria, del restauro e del risanamento conservativo.

ART. 34 - AMBITO PER GLI IMPIANTI DI DISTRIBUZIONE DEL CARBURANTE

1. Gli interventi per la razionalizzazione della rete distributiva dei carburanti seguono i disposti del D.Lgs n. 32/1998 e della L.R n. 24/2004.
2. Nei distributori di carburante sono ammesse, in conformità alle disposizioni vigenti, le attività commerciali integrative e di servizio alla persona e ai mezzi di trasporto quali: pubblici esercizi, rivendita tabacchi e giornali, vendita di articoli per l'igiene della persona e di accessori per veicoli, riparazione e lavaggio dei veicoli, nel rispetto delle prescrizioni che seguono.
3. I nuovi distributori possono essere realizzati negli ambiti specificatamente individuati negli elaborati grafici del PR; possono essere altresì realizzati nelle aree rurali pianeggianti, esterne al perimetro del centro abitato, ricomprese nella fascia di rispetto stradale.

4. Gli indici, i parametri e le prescrizioni per i nuovi impianti e l'ampliamento di quelli esistenti sono i seguenti:
 - a) $U_f = 0,1$ mq/mq
 - b) $H = m$ 5,00, ad eccezione delle pensiline che potranno raggiungere i m 7,00
 - c) $R_c = 20\%$
5. Per gli impianti adiacenti al Tessuto Agricolo, occorre realizzare una fascia alberata ed arbustiva di larghezza pari ad almeno 5,00 m, lungo i lati dell'area pertinenziale confinanti con il Tessuto Agricolo.
6. Nei nuovi impianti la distanza minima dalle strade per gli edifici è pari a 10 m negli Ambiti individuati dal PR ed a 20 m nelle aree rurali ricomprese nelle fasce di rispetto stradale; per le pensiline la distanza può essere ridotta a 7,50 m
7. Gli impianti devono essere dotati di vasca per la raccolta delle acque di prima pioggia, le quali, unitamente alle acque nere, devono essere pre-trattate e convogliate al depuratore pubblico o, in alternativa, ad un idoneo impianto privato.

CAPO IV CONTENUTI ORIENTATIVI RIFERITI AGLI ALTRI ATTI DI PGT

ART. 35 - CRITERI PER LA REDAZIONE DEL PIANO DELLE REGOLE E DEL PIANO DEI SERVIZI

1.

L'autonomia previsionale del Piano delle Regole si basa sull'applicazione di una serie di criteri che derivano dall'attuazione delle politiche generali formulate dal DP. Tali politiche e criteri sono evidenziate nell'*Elaborato DP.01 - Relazione Tecnica* - al paragrafo 4.2 - *Determinazione delle politiche di intervento del Documento di Piano e dei criteri relativi all'attuazione del Piano delle Regole e del Piano dei Servizi*.

2.

L'autonomia previsionale del Piano dei Servizi si basa sull'applicazione di una serie di criteri che derivano dall'attuazione delle politiche generali formulate dal DP. Tali politiche e criteri sono evidenziate nell' *Elaborato DP.01 - Relazione Tecnica* - al paragrafo 4.2 - *Determinazione delle politiche di intervento del Documento di Piano e dei criteri relativi all'attuazione del Piano delle Regole e del Piano dei Servizi*.

CAPO V VALUTAZIONE AMBIENTALE STRATEGICA

ART. 36 - MONITORAGGIO E INDICATORI

1.

Il DP e le sue varianti, ai sensi della direttiva 2001/42/CEE e dell'art. 4 della LR 12/2005, sono soggetti alla valutazione ambientale degli effetti derivanti dalla loro attuazione.

2.

Il monitoraggio è considerato un elemento fondamentale del processo di VAS e consente di comprendere il ruolo e l'incidenza del Piano nelle tematiche ambientali.

La funzione principale del monitoraggio è di garantire la sostenibilità ambientale degli interventi previsti dal Piano. L'azione di monitoraggio degli effetti del Piano produce un flusso sistematico di informazioni che hanno la finalità di controllare l'attuazione delle previsioni di Piano, non solo dal punto di vista ambientale, ma anche dal punto di vista temporale e quantitativo

3.

Gli indicatori da utilizzare per il monitoraggio del PGT sono i parametri di riferimento per la fase del monitoraggio prevista dal Rapporto Ambientale per la Valutazione Ambientale Strategica.

PARTE TERZA - PIANO DELLE REGOLE

CAPO I DISPOSIZIONI GENERALI

ART. 37 - CONTENUTI

1.

Il Piano delle Regole, di seguito denominato PR, costituisce uno dei tre atti in cui è articolato il PGT. Le prerogative e i contenuti del Piano delle Regole sono indicati nell'art. 10 della Legge Regionale 11 marzo 2005, n° 12 e s.m.i.:

ART. 38 - ELEMENTI COSTITUTIVI

1.

Il PR è costituito dalle seguenti tavole grafiche ed elaborati scritti:

- Tavola PR 01	Analisi urbanistico edilizia dei tessuti edificati	R. 1:5'000
- Tavola PR 02	Analisi degli insediamenti storici e delle cascine di antica formazione. Modalità di intervento	R. 1:1'000
- Tavola PR 03.a	Disciplina dei tessuti edificati ed agricoli	R. 1:5'000
- Tavola PR 03.b.1	Disciplina dei tessuti edificati ed agricoli	R. 1:2'000
- Tavola PR 03.b.2	Disciplina dei tessuti edificati ed agricoli	R. 1:2'000
- Tavola PR 04	Individuazione degli ambiti agricoli strategici	R. 1:5'000
- Tavola PR 05	Individuazione dei lotti liberi edificabili	R. 1:5'000
- Allegato PR 01	Relazione tecnica	
- Elaborato N	Norme Tecniche di Attuazione del PGT	

2.

Le tavole PR.01 e PR.02 hanno carattere analitico e rappresentano il quadro conoscitivo di riferimento posto alla base degli orientamenti progettuali e delle scelte di carattere pianificatorio.

3.

Le tavole PR.02, PR.03.a, PR.03.b.1, PR.03.b.2, PR.04 e PR.05 hanno carattere prescrittivo e, unitamente alle presenti Norme Tecniche di Attuazione, costituiscono gli elementi attuativi del PR.

4.

Sono inoltre da considerare fin d'ora elementi costitutivi del PR gli elaborati e le tavole a corredo delle eventuali future varianti al PR stesso, che interverranno successivamente all'approvazione del PGT.

5.

Sono parte integrante del PR gli elaborati costituenti lo Studio geologico e quello relativo al Reticolo Idrico Minore.

6.

Nella eventualità di differenze o discordanze tra elaborati grafici a differente scala, prevale la tavola con scala a denominatore più piccolo; nella eventualità di discordanze tra indicazioni planimetriche ed indicazioni delle Norme Tecniche di Attuazione, prevalgono queste ultime.

ART. 39 - VALIDITA' ED EFFICACIA

1.

Il PR non ha termini di validità ed è sempre modificabile.

2.

Le indicazioni contenute nel PR hanno carattere vincolante e producono effetti diretti sul regime giuridico dei suoli.

3.

Per gli edifici esistenti alla data di adozione del PGT ed in contrasto con le presenti Norme Tecniche di Attuazione sono ammessi esclusivamente interventi di manutenzione ordinaria, nonché interventi imposti da leggi nazionali o regionali; ogni altro intervento è consentito solo se finalizzato ad adeguare l'edificio esistente alle norme di ambito indicate dal PR.

ART. 40 - RAPPORTO CON GLI ALTRI ATTI DI PGT

1.

Il PR disciplina gli usi e le trasformazioni del territorio secondo gli obiettivi definiti dal DP in coerenza e coordinamento con gli indirizzi derivanti dalla pianificazione provinciale e regionale.

ART. 41 - RIMANDO AD ULTERIORI DISPOSIZIONI

1.

In caso di difformità e/o di incompatibilità, le disposizioni legislative statali e regionali prevalgono sui contenuti del PR.

2.

La disciplina nazionale e regionale vigente in materia di edilizia privata, edilizia pubblica, ecologia, ambiente e superamento delle barriere architettoniche si intende integralmente recepita nel PR.

CAPO II DISPOSIZIONI PARTICOLARI ATTUATIVE

ART. 42 - MODALITA' DI ATTUAZIONE

1.

L'attuazione del PR avviene mediante intervento edilizio diretto, convenzionato e/o piano attuativo, nel rispetto delle prescrizioni generali e d'ambito contenute nelle presenti Norme Tecniche di Attuazione.

L'intervento edilizio diretto è subordinato a provvedimento abilitativo, nei casi e secondo le modalità previste dalle leggi vigenti.

L'intervento edilizio convenzionato è subordinato alla stipula di una Convenzione o di un Atto Unilaterale d'Obbligo tra soggetto privato ed Amministrazione Comunale, relativamente all'attuazione degli ambiti specificatamente individuati con apposito simbolo grafico nelle tavole di piano, come meglio specificato nel successivo art. 57.

Nell'ambito dei settori urbani identificati come "*Ambito di recupero degli insediamenti storici e delle cascate di antica formazione - TS*", di cui al successivo art. 58, è possibile ricorrere allo strumento del Piano Attuativo nei casi di interventi complessi e/o comportanti una riorganizzazione complessiva della maglia edilizia, che necessitano dell'approntamento di un Piano di Recupero ai sensi della L. n. 457/78.

2.

E' in ogni caso facoltà dell'Amministrazione Comunale richiedere la presentazione del permesso di costruire convenzionato in presenza di particolari situazioni urbanistiche e/o di interventi di particolare interesse pubblico.

3.

Ogni attività che comporta trasformazione urbanistica e edilizia del territorio comunale partecipa agli oneri ad essa relativi nei modi espressamente previsti dalla legge.

La disciplina applicabile agli interventi edilizi è quella vigente al momento della presentazione della domanda di provvedimento abilitativo.

Le sole previsioni del PR non conferiscono la possibilità di trasformazione del suolo e degli edifici, ove manchino le opere di urbanizzazione primaria, fatto salvo l'impegno, sottoscritto con apposito atto, dei richiedenti la trasformazione di realizzarle a proprie cure e spese secondo le prescrizioni comunali.

ART. 43 - INTERVENTI SUL PATRIMONIO EDILIZIO ESISTENTE

1.

Gli interventi edilizi di tipo *M1 Manutenzione Ordinaria*, *M2 Manutenzione Straordinaria*, *M3 Restauro*, *M4 Risanamento Conservativo*, *M5 Ristrutturazione Edilizia*, *M6 Demolizione senza Ricostruzione*, *M7 Sostituzione Edilizia*, *M9 Ristrutturazione Urbanistica*, così come definiti al precedente art. 11, si applicano al patrimonio edilizio esistente.

ART. 44 - INTERVENTI DI NUOVA COSTRUZIONE

1.

L'intervento edilizio di tipo *M8 Nuova Costruzione*, come definito al precedente art. 11, avviene nel rispetto della Normativa funzionale, dei parametri urbanistici ed edilizi, delle modalità di attuazione e delle prescrizioni specifiche che il PR fissa, per ciascun tessuto e/o ambito di propria competenza.

Sono da considerarsi interventi di nuova costruzione anche gli interventi di demolizione con ricostruzione.

ART. 45 - AREE DI PERTINENZA DEGLI EDIFICI ESISTENTI

1.

Nelle zone totalmente o parzialmente edificate alla data di adozione del PGT, in base all'edificazione già realizzata sono considerate di pertinenza degli edifici esistenti le aree così risultanti dai precedenti provvedimenti abilitativi edilizi.

2.

Tali aree non possono essere frazionate per la formazione di nuovi lotti, salvo per le porzioni che risultino in eccedenza rispetto ai suddetti provvedimenti abilitativi edilizi (o ad autorizzazioni precedenti alla L. 1150/42 documentabili o dimostrabili) o, in assenza di queste, rispetto all'area minima necessaria per realizzare un nuovo edificio delle medesime dimensioni, applicando le prescrizioni del PGT.

Per tale verifica si assume l'indice di Utilizzazione fondiaria U_f applicabile sul lotto considerato e si rapporta ad esso la Superficie utile lorda (S_u) esistente definita al precedente art. 4.

ART. 46 - ADEGUAMENTO DEGLI EDIFICI PREESISTENTI

1.

Gli edifici esistenti alla data di adozione del PGT non rispondenti alle prescrizioni delle presenti Norme Tecniche di Attuazione non potranno subire modifiche, se non in funzione dell'adeguamento alle disposizioni in esse contenute ed in particolare alla destinazione d'uso.

2.

Per tali edifici sono comunque ammessi gli interventi *M1 Manutenzione Ordinaria*

ART. 47 - RECUPERO DEI SOTTOTETTI ESISTENTI

1.

Il recupero ai fini abitativi dei sottotetti esistenti ai sensi del comma 1bis dell'art. 65 della LR 12/2005 è così regolamentato per i seguenti ambiti territoriali e tipologie di edifici o di interventi:

- negli ambiti di *recupero degli insediamenti storici e delle cascine di antica formazione*, di cui all'art. 58 delle NTA, non sono consentiti gli interventi di recupero dei sottotetti esistenti che comportino la modifica della quota di gronda e/o dell'andamento della falda;
- negli ambiti del *Tessuto urbano consolidato prevalentemente residenziale TCR*, di cui all'art. 59 delle NTA, non sono consentiti gli interventi di recupero dei sottotetti esistenti che comportino la modifica della quota di gronda, della quota di colmo e/o dell'andamento della falda in una porzione del fabbricato;
- negli ambiti del *Tessuto urbano consolidato prevalentemente produttivo TCP*, di cui all'art. 60 delle NTA, non sono consentiti gli interventi di recupero dei sottotetti esistenti.

CAPO III DISPOSIZIONI VINCOLISTICHE

ART. 48 - PIANO STRALCIO DELLE FASCE FLUVIALI DEL BACINO DEL PO

1.

Le norme del “Piano stralcio delle fasce fluviali del bacino del Po” di cui al Decreto Presidente del Consiglio dei Ministri del 24.7.1998 prevalgono rispetto ai contenuti del PGT.

2.

Il PR riporta con apposita simbologia nei propri elaborati cartografici:

- Il limite della Fascia A
- Il limite della Fascia B
- Il limite della Fascia C

Le disposizioni vigenti in tali contesti territoriali sono contenute nello Studio Geologico del territorio comunale, costituente parte integrante del presente strumento urbanistico ed alla cui lettura si rimanda.

ART. 49 - LIMITE DI RISPETTO DEI POZZI IDROPOTABILI

1.

Relativamente ai pozzi idrici destinati al consumo umano, individuati con apposita simbologia negli elaborati grafici del PR, valgono le seguenti indicazioni:

- alle zone di tutela assoluta, previste dal D.Lgs. 258/2000 art. 5 comma 4, aventi un'estensione di 10 metri di raggio, è attribuita la classe 4 di fattibilità geologica. Esse sono protette ed adibite esclusivamente alle opere di captazione e ad infrastrutture di servizio.
- per le zone di rispetto valgono le prescrizioni contenute nell'art. 5 comma 5 del D.lgs. 258/2000. L'attuazione degli interventi o delle attività elencate all'art. 5 comma 6 del citato Decreto Legislativo (tra le quali edilizia residenziale e relative opere di urbanizzazione, fognature, opere viarie, ferroviarie e in genere infrastrutture di servizio) entro le zone di rispetto, è subordinata all'effettuazione di un'indagine idrogeologica di dettaglio che porti ad una ripermimetrazione di tali zone secondo i criteri temporale o idrogeologico (come da D.G.R. n. 6/15137 del 27 giugno 1996) o che comunque accerti la compatibilità dell'intervento con lo stato di vulnerabilità delle risorse.

ART. 50 - LIMITE DI RISPETTO CIMITERIALE

1.

L'ambito di rispetto cimiteriale è individuato con apposita simbologia negli elaborati grafici del PGT, in riferimento alle prescrizioni del Regio Decreto n. 1265/1934.

2.

All'interno di tale ambito sono vietati: la costruzione di nuovi edifici fuori terra o interrati.

3.

Per ragioni di interesse pubblico nell'ambito di rispetto cimiteriale possono essere realizzate piste ciclabili, parcheggi pubblici, cabine di trasformazione elettrica, attrezzature tecnologiche.

ART. 51 - LIMITE DI RISPETTO DEL GASDOTTO SNAM

1.

L'ambito di rispetto del tracciato interrato del gasdotto SNAM è individuato con apposita simbologia negli elaborati grafici del PGT.

2.

Nell'eventuale ubicazione di nuovi insediamenti, occorre tenere in debita considerazione quanto stabilito nell'art. 2.4.3 del D.M. 24.11.1984 "Norme di sicurezza antincendio per il trasporto, la distribuzione, l'accumulo e l'utilizzazione del gas naturale con densità superiore a 0,8".

ART. 52 - LIMITE FASCIA 150 m CORSI D'ACQUA VINCOLATI

1.

Gli elaborati grafici del PGT individuano con apposita simbologia le fasce di 150 m dei corsi d'acqua Ticino e Cavo Stelletta, iscritti negli elenchi di cui al R.D. 11 dicembre 1933, n. 1775.

2.

All'interno di tali fasce i progetti di opere che si intendono eseguire sono assoggettati a preventiva autorizzazione ai sensi della Parte III, Titolo I, Capi IV e V del D. Lgs 22 gennaio 2004, n. 42 "Codice dei beni culturali e del paesaggio ai sensi dell'articolo 10 della Legge 6 luglio 2002, n. 137".

ART. 53 – BELLEZZE D'INSIEME

1.

Parte del territorio comunale di Valle Salimbene è vincolato ai sensi del D.Lgs 42/2004, art. 136, comma 1, lett.c) e d). Rientrano nella categoria anche le bellezze panoramiche considerate come quadri naturali e così pure quei punti, di vista o di belvedere, accessibili al pubblico, dai quali si goda lo spettacolo di quelle bellezze.

2.

Tutta la parte di territorio a sud del tratto della SP 13 che va da Busto di Ferro a San Leonardo è soggetta a vincolo in qualità di bellezza panoramica considerata come quadri naturali e così pure quei punti, di vista o di belvedere, accessibili al pubblico, dai quali si goda lo spettacolo di quelle bellezze, vincolata con DM 5 agosto 1970.

ART. 54 - FASCE DI RISPETTO DELLA VIABILITA'

1.

Le fasce di rispetto della viabilità sono individuate graficamente negli elaborati del PGT e vengono definite dagli artt. 16, 17 e 18 del Decreto Legislativo 20.4.1992, n° 285 e dagli artt. 26, 27 e 28 del Decreto Presidente della Repubblica 16.12.1992, n° 495 e successive modificazioni.

Le specificazioni di dettaglio relative alla distanza dei fabbricati e delle recinzioni dalle strade, in applicazione delle disposizioni citate, sono riportate al paragrafo 1.3 del precedente art. 6.

In tali fasce di rispetto si applicano le norme delle citate disposizioni di legge; per gli edifici ricadenti in tali fasce sono ammessi unicamente gli interventi di *Manutenzione Ordinaria M1* e *Manutenzione Straordinaria M2*, di cui al precedente art. 11.

ART. 55 - EDIFICI VINCOLATI

1.

Nel territorio comunale esistono alcuni fabbricati di interesse storico architettonico che sono vincolati ai sensi del D.Lgs 42/2004. Le tipologie di vincolo identificate dalla legislazione vigente sono essenzialmente due:

- la prima categoria, per cui la prescrizione di salvaguardia viene sancita da uno specifico decreto di vincolo;
- la seconda categoria, in cui rientrano tutti i beni di proprietà pubblica che rivestono interesse storico e artistico, che sono sottoposti alla salvaguardia prevista dalla medesima legge anche se non sono oggetto di uno specifico vincolo (art. 12, comma 1, D.Lgs 42/2004);

2.

Gli edifici vincolati con specifico decreto sono:

- Castello Arnaboldi Cazzaniga, DM 03.02.1914;
- Chiesa dei SS. Protaso e Damiano dell'Ordine di Malta sita in Cascina San Damiano, DM 13.09.1941.

CAPO IV TESSUTI URBANI CONSOLIDATI

ART. 56 - GENERALITA'

1.

Ai fini della salvaguardia, della riqualificazione e della trasformazione equilibrata dell'ambiente urbano, il territorio urbanizzato viene suddiviso nei seguenti sotto ambiti denominati "Tessuti urbani consolidati", come risulta dagli elaborati grafici, redatti in scala 1:5'000, costituenti parte integrante e sostanziale del PR:

- *Ambito di recupero degli insediamenti storici e delle cascine di antica formazione - TS*
- *Tessuto urbano consolidato prevalentemente residenziale - TCR*
- *Tessuto urbano consolidato prevalentemente produttivo - TCP*
- *Aree già utilizzate a scopo socio-ricreativo - Aree D2*

2.

Per "Tessuto urbano consolidato" si intende un'organizzazione territoriale, urbanistico - edilizia, che presenta caratteri di residualità dal punto di vista della potenzialità edificatoria e aspetti di omogeneità dal punto di vista della trasformazione storica, del rapporto formale e dimensionale tra spazi pubblici e spazi privati, del rapporto tra tipo edilizio e lotto pertinenziale, ed infine la prevalenza di una o più funzioni urbanistiche significative.

Nel tessuto urbano consolidato sono altresì ricompresi gli ambiti di completamento, i quali corrispondono ad aree inedificate o, più generalmente, a porzioni di territorio urbano libere da qualunque tipo di fabbricato, situate in posizione interstiziale e/o marginale, ove il PR consente l'edificabilità ai fini di un ricompattamento della maglia edilizia esistente e di una ricucitura e ricomposizione dei bordi urbani.

3.

Nei successivi articoli di cui al Capo III del presente Titolo, per ciascun "Tessuto urbano consolidato" vengono definite:

- la normativa funzionale;
- i parametri urbanistici ed edilizi;
- le modalità di attuazione;
- eventuali prescrizioni particolari.

4.

Nella normativa funzionale, oltre agli usi principali e agli usi vietati, possono essere prescritti alcuni "usi regolati", ovvero parametri quantitativi (percentuale della Su) che devono essere rispettati sia in caso di intervento edilizio diretto, sia in caso di intervento edilizio convenzionato.

Gli usi non citati nella regolazione non possono sostituire gli usi per cui è prescritta una minima presenza percentuale, finalizzata ad assicurare l'indispensabile mix funzionale.

In ogni caso il parametro quantitativo dovrà essere verificato per ciascun edificio interessato totalmente o parzialmente dall'intervento stesso.

5.

Nei parametri urbanistici ed edilizi si procede alla definizione degli indici di utilizzazione fondiaria, dei rapporti di copertura e delle altezze.

L'indice di Utilizzazione fondiaria U_f viene prescritto per interventi di ricostruzione, di ampliamento di fabbricati esistenti e di nuove costruzioni di fabbricati esistenti.

L'indice di Utilizzazione fondiaria $U_f = U_{fe}$ (Indice di Utilizzazione fondiaria esistente) viene invece prescritto in caso di demolizione e nuova ricostruzione e vale quando U_{fe} è superiore all'indice U_f prescritto per i nuovi interventi; nel caso contrario l'indice U_f prescritto per i nuovi interventi vale anche per quelli di demolizione e nuova costruzione.

6.

Nei “Tessuti consolidati” il PR si attua di norma per intervento edilizio diretto e/o convenzionato, secondo le modalità d'intervento di cui al precedente Titolo I, Capo IV.

ART. 57 - PERMESSO DI COSTRUIRE CONVENZIONATO

1.

Il ricorso al permesso di costruire “convenzionato” è prescritto nel caso di parziale mancanza delle opere di urbanizzazione o nel caso di demolizione e ricostruzione di più edifici.

2.

La convenzione, da stipularsi tra il richiedente il provvedimento abilitativo e l'Amministrazione Comunale, potrà riguardare prescrizioni:

- di carattere planivolumetrico;
- di carattere viabilistico;
- di carattere planivolumetrico e viabilistico.

3.

Per ciascun caso soprariportato la convenzione (che, ove possibile, potrà essere sostituita da un atto unilaterale d'obbligo), dovrà riportare l'impegno da parte del richiedente il provvedimento abilitativo ad osservare i contenuti della convenzione stessa, l'impegno ad eseguire le opere di interesse pubblico previste, le modalità ed i tempi di esecuzione delle opere, la modalità ed i tempi della cessione dei relativi sedimi all'Amministrazione Comunale (o l'eventuale asservimento all'uso pubblico), l'eventuale scomputo degli oneri di urbanizzazione, le forme di garanzia per l'adempimento.

ART. 58 - AMBITO DI RECUPERO DEGLI INSEDIAMENTI STORICI E DELLE CASCINE DI ANTICA FORMAZIONE - TS

1.

Trattasi del tessuto esistente di impianto storico, individuato con specifica perimetrazione negli elaborati grafici del PR in scala 1:1'000 e che presenta complessivi valori urbanistici, architettonici, storici ed ambientali da salvaguardare. Nell’*Ambito di recupero degli insediamenti storici e delle cascine di antica formazione*” prevale l'uso residenziale, che, in taluni casi, si accompagna a usi di carattere agricolo.

2.

L’*“Ambito di recupero degli insediamenti storici e delle cascine di antica formazione - TS”* viene classificato come “Zona Omogenea A” sulla base del D.M. 1444/68 e come “*Zone di recupero del patrimonio edilizio esistente*” ai sensi dell'art. 27 della L. 457/1978

3.

Il PR individua:

- il perimetro degli *“Ambiti di recupero degli insediamenti storici e delle cascine di antica formazione”*;

4.

Il PR individua le unità edilizie quali riferimento per la valutazione e la contestualizzazione dei singoli interventi. Gli interventi su parti o porzioni di una unità edilizia debbono rappresentare, con apposito studio esteso all'intera unità, la coerenza dell'intervento proposto al fine della tutela dei valori unitari dell'edificio o del complesso di edifici. Ove necessario tale studio dovrà essere esteso al contesto circostante, anche ai fini di verifica paesistica e di sensibilità del sito d'intervento.

5.

Nell' "Ambito di recupero degli insediamenti storici e delle cascine di antica formazione - TS" l'attività edilizia si svolge tramite interventi diretti e/o convenzionati, con Piano Particolareggiato e/o di Recupero di iniziativa pubblica o privata, ai sensi delle presenti norme e della Legge n. 457/78.

6.

a) Normativa funzionale:

Usi principali:

Destinazioni comprese nel gruppo funzionale:

- UR Uso Residenziale
- Uso Agricolo

Usi vietati:

Destinazioni comprese nei seguenti gruppi funzionali:

- U3 Uso Secondario
- U4 Uso Terziario (limitatamente agli usi U4/2 Commercio al dettaglio: medie strutture di vendita; U4/3 Commercio al dettaglio: grandi strutture di vendita; U4/4 Commercio al dettaglio: strutture di vendita organizzate in forma unitaria; U4/5 Commercio all'ingrosso)

Usi regolati:

I seguenti Usi sono previsti nella misura massima di 50% della Su complessiva:

- U4/1 Commercio al dettaglio: esercizi di vicinato
- U4/6 Pubblici esercizi
- U4/9 Artigianato di servizio
- U7 Uso Turistico e Alberghiero

b) Parametri urbanistici ed edilizi:

- Uf = Uf esistente
- H = H esistente

c) Modalità di attuazione

L'uso U4/9 è previsto con esclusione delle lavorazioni inquinanti e comunque incompatibili con la residenza. Non dovranno in ogni caso essere consentite le attività inserite nell'elenco di cui al Decreto Ministeriale 5.9.1994 "Elenco delle industrie insalubri di cui all'art. 216 del T.U.LL.SS." salvo eventuale deroga concessa su conforme parere degli uffici competenti.

Per i fabbricati individuati con apposita simbologia nella *Tavola PR 02 - Analisi dei centri storici e Modalità di intervento - R. 1:1'000* è previsto l'intervento edilizio diretto di cui al precedente art. 11. Si prevedono le seguenti modalità costruttive:

M3) Restauro

Il criterio di Restauro si applica ad edifici e strutture murarie, vincolati o meno ai sensi del D. Lgs 42/2004 "Codice dei beni culturali e del paesaggio, ai sensi dell'articolo 10 della legge 6 luglio 2002, n. 137", di particolare rilevanza monumentale e storica.

La finalità dell'intervento è la conservazione integrale delle caratteristiche morfologiche, tipologiche e strutturali dell'edificio originario o anche consolidate nel tempo, da conseguire attraverso l'applicazione dei metodi e delle cautele del restauro scientifico.

E' obbligatorio:

- a) conservare le facciate esterne ed interne e le loro partiture, i volumi esistenti, l'andamento dei tetti e l'intero apparato decorativo (gronde, marcapiani, portali, ecc.);
- b) conservare le strutture originarie verticali ed orizzontali (volte, solai, false volte, ecc.);
- c) conservare le altezze interpiano, gli impianti scala ed i collegamenti orizzontali originari;
- d) conservare e/o ripristinare le aperture originarie in tutte le facciate;

- e) conservare tutti gli elementi architettonici isolati quali fontane, edicole, lapidi, ecc.;
- f) eliminare le sovrastrutture di epoca recente che non rivestono interesse o che abbiano carattere di precarietà e di accidentalità.

E' consentito:

- a) realizzare opere di consolidamento statico delle fondazioni, delle murature, delle volte e dei solai;
- b) installare servizi igienici illuminati ed aerati artificialmente e posto cottura in nicchia con ventilazione forzata sistemate in locali illuminati ed aerati naturalmente;
- c) sostituire o ricostruire parti profondamente degradate di strutture verticali ed orizzontali (soffitti in legno, travature del tetto) con materiali analoghi agli originali, in forma, dimensione e collocazione identica all'originale; è consentito l'uso di moderne tecnologie (ferro, C.A.) solo laddove esigenze di carattere statico lo giustificano;
- d) utilizzare ai fini abitativi vani con altezza media pari a ml 2,40 (purché già utilizzati ed autorizzati con destinazione d'uso abitativa), qualora la preesistenza di solai pregevoli o la posizione delle finestre non consenta altrimenti;
- e) introdurre ascensori quando sia richiesto da esigenze di recupero funzionale senza che ciò debba, in ogni caso, arrecare alcun danno alla morfologia, alla tipologia ed alle strutture soprattutto orizzontali (volte o pregevoli soffitti in legno) dell'edificio; non sono ammessi volumi tecnici emergenti dalla copertura;
- f) modificare gli elementi non strutturali variabili rispetto alla tipologia dell'immobile (tavolati) senza compromettere l'unità di volte o di pregevoli soffitti in legno;
- g) modificare la destinazione d'uso solo quando questa risulti inadeguata alla salvaguardia dell'edificio, quindi introdurre nuove destinazioni compatibili con le caratteristiche formali e tipologiche dell'edificio comprese negli usi previsti;
- h) utilizzare a scopo residenziale i sottotetti conformemente ai disposti di cui alla Parte II Titolo IV Capo I "Recupero ai fini abitativi dei sottotetti esistenti" della L.R. 12/2005 senza modificare l'involucro edilizio esistente.

M4) Risanamento Conservativo

Il criterio di Risanamento Conservativo si applica a quegli edifici che, nonostante gli interventi di rinnovamento stratificatisi nel tempo, presentano ancora un riconoscibile impianto tipologico ed un sistema distributivo ampiamente recuperabili e garanti di un riutilizzo attuale ed ancora sostanzialmente vitale.

La finalità dell'intervento è la salvaguardia del valore storico-ambientale dell'edificio da conseguire attraverso la conservazione della distribuzione, della tecnologia edilizia e della morfologia dell'edificio.

E' obbligatorio:

- a) conservare le facciate esterne ed interne e le loro partiture, i volumi esistenti, l'andamento dei tetti e l'intero apparato decorativo (gronde, marcapiani, portali, ecc.);
- b) conservare le strutture originarie verticali (murature perimetrali e di spina) e quelle orizzontali quando trattasi di strutture voltate o di solai in legno di pregevole fattura;
- c) conservare e/o ripristinare le aperture originali;
- d) conservare gli impianti scala ed i collegamenti orizzontali (ballatoi, ringhiere, logge) originali, caratterizzanti la tipologia del fabbricato; lo spostamento è consentito in caso di comprovata inidoneità funzionale della localizzazione originaria;
- e) conservare tutti gli elementi architettonici isolati (fontane, edicole, lapidi, ecc.);
- f) eliminare le sovrastrutture di epoca recente che non rivestono alcun interesse o che abbiano carattere di precarietà e di accidentalità.

E' consentito:

- a) realizzare opere di consolidamento statico delle fondazioni, delle murature, delle volte e dei solai;
- b) installare servizi igienici illuminati ed aerati artificialmente e posto cottura in nicchia con ventilazione forzata sistemate in locali illuminati ed aerati naturalmente;
- c) traslare i solai privi di valore architettonico fino a cm 50 dalla loro posizione originale, sempre che questo intervento non richieda modifiche nella posizione delle finestre della facciata su strada o principali;
- d) utilizzare ai fini abitativi vani con altezza media fino a ml 2,40 (purché già utilizzati ed autorizzati con destinazione d'uso abitativa), qualora la preesistenza di solai pregevoli o la posizione delle finestre

- non consenta altrimenti;
- e) introdurre nuove scale, quando sia richiesto da esigenze di recupero funzionale; non sono ammessi volumi tecnici emergenti dalla copertura;
- f) modificare gli elementi strutturali variabili rispetto alla tipologia dell'immobile (tavolati) senza compromettere l'unità di volte o di pregevoli soffitti in legno;
- g) utilizzare a scopo residenziale i sottotetti conformemente ai disposti di cui alla Parte II Titolo IV Capo I "Recupero ai fini abitativi dei sottotetti esistenti" della L.R. 12/2005 senza modificare l'involucro edilizio esistente;
- h) dare nuovi allineamenti e dimensioni alla partitura delle finestre ed introdurre nuove aperture solo sulle facciate interne purché queste non abbiano pregevoli connotati architettonici.

M5) Ristrutturazione edilizia

Il criterio della Ristrutturazione edilizia si applica a quegli edifici che al seguito di sostanziali interventi di rinnovamento stratificatisi nel tempo presentano solo parti superstiti dell'impianto tipologico e del sistema distributivo originale.

La finalità dell'intervento è la salvaguardia del valore storico-ambientale che riveste l'edificio, da conseguire attraverso il recupero delle parti superstiti dell'impianto strutturale originale e la riorganizzazione del sistema distributivo per ridare razionalità all'intero organismo.

E' obbligatorio:

- a) conservare eventuali elementi decorativi di pregio (gronde, marcapiani, portali, ecc.);
- b) conservare le parti superstiti delle strutture verticali (murature perimetrali e di spina) e di quelle orizzontali quando trattasi di strutture voltate o di solai in legno di pregevole fattura;
- c) conservare tutti gli elementi architettonici isolati (fontane, edicole, lapidi, ecc.);
- d) eliminare le sovrastrutture di epoca recente che non rivestono alcun interesse o che abbiano carattere di precarietà e di accidentalità.

E' consentito:

- a) installare servizi igienici illuminati ed aerati artificialmente e posto cottura in nicchia con ventilazione forzata, sistemati in locali illuminati ed aerati naturalmente;
- b) traslare i solai privi di valore architettonico senza aumentare il numero dei piani esistenti;
- c) introdurre nuove scale, ascensori e montacarichi; non sono ammessi volumi tecnici emergenti dalla copertura;
- d) modificare gli elementi strutturali variabili (tavolati) senza compromettere l'unità di volte e pregevoli soffitti in legno;
- e) utilizzare a scopo residenziale i sottotetti conformemente ai disposti di cui alla Parte II Titolo IV Capo I "Recupero ai fini abitativi dei sottotetti esistenti" della L.R. 12/2005 senza modificare l'involucro edilizio esistente (è consentito installare abbaini e finestre in falda).
- f) dare nuovi allineamenti e dimensioni alla partitura delle finestre ed introdurre nuove aperture su tutte le facciate purché queste non abbiano pregevoli connotati architettonici e non alterino l'immagine originaria dell'edificio;
- g) utilizzare a scopo residenziale i sottotetti conformemente ai disposti di cui alla Parte II Titolo IV Capo I "Recupero ai fini abitativi dei sottotetti esistenti" della L.R. 12/2005 senza modificare l'involucro edilizio esistente;
- h) sostituire quelle porzioni della struttura muraria originale laddove l'uso di tecnologie costruttive precarie ed inadeguate rendano la loro conservazione impossibile o eccessivamente onerosa.

Gli edifici rustici adiacenti ad edifici residenziali, per cui è stata prevista la Ristrutturazione Edilizia come modalità di intervento potranno essere recuperati ad uso residenziale o ad altro uso previsto dalle presenti Norme Tecniche di Attuazione.

Il recupero di tali unità oltre a consentire l'adeguamento funzionale degli edifici residenziali annessi, consente il recupero ambientale di zone degradate.

M6) Ristrutturazione edilizia con cambio di destinazione d'uso

Il criterio di ristrutturazione edilizia con cambio di destinazione d'uso si applica a quegli edifici, individuati nelle schede raccolte nell'allegato PR.02 che per loro caratteristiche tipologiche ed architettoniche sono facilmente recuperabili ad altri usi.

Il recupero di tali unità oltre a consentire l'adeguamento funzionale del contesto entro il quale si trovano inseriti, consente il recupero ambientale di zone degradate.

I criteri di intervento previsti per tali immobili sono quelli indicati al precedente punto M5) Ristrutturazione edilizia

M7) Demolizione senza ricostruzione

Il criterio della demolizione senza ricostruzione riguarda quegli edifici o quelle parti di edifici estranee all'impianto originario, aggiunte e superfetazioni prive di valore architettonico in contrasto con la tipologia dell'edificio e con il tessuto circostante.

Trattasi di edifici accessori alla residenza di recente costruzione, con carattere di precarietà, realizzati con materiali di fortuna, in contrasto con il tessuto circostante.

Il rilascio di qualsiasi provvedimento abilitativo relativo agli edifici di cui fa parte l'edificio secondario è subordinato alla demolizione di quest'ultimo, con l'obbligo di ripristino dell'area occupata dal medesimo.

d) Interventi di sistemazione sulle aree inedificate.

Le prescrizioni per tali aree prevedono interventi sugli spazi pubblici e privati rimasti in edificati nel contesto delle costruzioni dell'insediamento storico con le seguenti modalità:

1. Area inedificabile con sistemazione a verde

- Su tali aree sono vietate costruzioni di qualunque tipo, anche a titolo precario.
- Per tali aree è prescritto il mantenimento della sistemazione a parco, giardino, orto od ortaglia, qualora essa già sussista. Qualora invece l'area allo stato attuale sia usata è prescritta la sua trasformazione a verde nella misura maggiore o uguale al 75% della superficie. È possibile trasformare orti ed ortaglie in giardino o parchi attraverso un appropriato progetto di piantumazione.
- Il progetto di sistemazione dell'area destinata a verde è sempre contestuale al progetto di intervento sull'edificio a cui tale area verde è pertinente.
- Il progetto di sistemazione dell'area destinata a verde può non essere richiesto qualora il progetto dell'intervento edilizio riguardi unità immobiliari singole (singoli alloggi).
- Il progetto di sistemazione dell'area destinata a verde può essere un progetto autonomo qualora non si intervenga sul costruito.
- In tutti i progetti di sistemazione a verde dovranno essere rilevati ed indicati su apposita planimetria gli alberi e gli arbusti esistenti allegandone una documentazione fotografica.
- I progetti dovranno essere studiati in modo tale da rispettare la vegetazione esistente.
- Le essenze delle nuove alberature e dei nuovi arbusti dovranno essere scelte tra le specie autoctone, di concerto con l'Ente Parco della Valle del Ticino, scelte tra quelle indicate nell'Allegato D delle presenti norme.
- La nuova alberature dovrà essere disposta a formare gruppi alberati e comunque opportunamente collegati tra loro in rapporto ai fabbricati ed alle viste alternative.
- L'abbattimento degli alberi esistenti è rigorosamente vietato, tranne che per la tutela della pubblica incolumità ed in caso di fallanze, nel rispetto della normativa del PTC del Parco.
- In relazione alla difesa del patrimonio arboreo, l'amministrazione comunale potrà richiedere alla proprietà, attraverso apposito atto, particolari interventi manutentivi delle alberature, in particolare per la sostituzione di alberi malati.

2. Area inedificabile con pavimentazione

- Su tali aree sono vietate costruzioni di qualunque tipo, anche a titolo precario.
- Per tali aree è prescritto il mantenimento delle pavimentazioni esistenti se realizzate in ciottoli di fiume, beola o altri materiali litoidi.
- Qualora l'area allo stato attuale non sia pavimentata o sia asfaltata o cementata, il relativo progetto di sistemazione deve prevedere l'uso dei suddetti materiali litoidi.
- È ammesso l'uso della sistemazione a ghiaietto o con elementi prefabbricati in cemento e graniglia o ghiaietto di fiume, disposti irregolarmente.
- Qualora non sussista allo stato di fatto una pavimentazione di pregio in materiali litoidi è ammessa la sistemazione a verde di parte dell'area.
- Il progetto di sistemazione dell'area con pavimentazione è sempre contestuale a progetto di intervento sull'edificio a cui tale area è pertinente.

- Il progetto di sistemazione dell'area con pavimentazione può non essere richiesto qualora il progetto dell'intervento edilizio riguardi unità immobiliari singole (singoli alloggi).
- Il progetto di sistemazione dell'area con pavimentazione può essere un progetto autonomo qualora non si intervenga sul costruito.
- Qualora esistano su tali aree piante isolate ad alto fusto, queste vanno scrupolosamente conservate e la pavimentazione deve essere formata ad un'opportuna distanza dal piede dell'albero, per consentirne un regolare sviluppo vegetativo.

e) Prescrizioni particolari.

3. Negli edifici dell'“Ambito di recupero degli insediamenti storici e delle cascine di antica formazione - TS” è sempre possibile effettuare interventi di tipo *M1 - manutenzione ordinaria* come definiti al precedente art. 11, quest'ultima ad eccezione dei fabbricati assoggettati a “*Demolizione senza Ricostruzione*”.
4. In tutti gli interventi edilizi sugli edifici esistenti, per le parti di finitura esterna dell'edificio, è obbligatorio l'uso di materiali tradizionali.
All'uopo si prescrive:
 - per le coperture: l'uso del coppo in laterizio, eventualmente posato su lastra sottocoppo, con reimpiego di materiali di recupero; gronde in legno e laterizio o con ripristino dei materiali originali;
 - per i rivestimenti esterni: la conservazione anche parziale delle murature ed in laterizio a vista, l'uso di intonaco civile, con eventuale zoccolatura in beola, serizzo o altro materiale locale, non levigato. E' vietato l'uso di intonaco plastico ed il rivestimento con materiale ceramico. Il colore dell'intonaco dovrà essere concordato con l'Ufficio Tecnico sulla base di colori di riferimento scelti nella gamma delle terre;
 - per gli infissi esterni: l'uso di infissi e telai in legno e di imposte in legno di tipo a persiana od antoni;
 - per le porte esterne: l'uso di telai in legno e di battenti in legno;
 - per i serramenti di negozi: l'uso di telai in legno o metallo verniciato (con l'esclusione dei metalli anodizzati);
 - per i canali di gronda: l'uso del rame e della lamiera verniciata;
 - per cornici, soglie, davanzali: l'uso del serizzo, beola o altro materiale locale;
 - per le insegne dei negozi: è fatto obbligo di conservare e ripristinare l'esistente se pregevole, sono vietate le insegne luminose a bandiera. Le insegne, se luminose, devono essere alloggiare nella specchiatura della vetrina;
 - è vietata l'installazione di tende da sole e capottine ai piani superiori degli edifici e gli interventi edilizi sugli edifici devono prevederne la rimozione se esistenti.
5. Per tutti i progetti di Risanamento Conservativo, Ristrutturazione Edilizia, Ristrutturazione Edilizia con cambio di destinazione d'uso ricompresi nell'“Ambito di recupero degli insediamenti storici e delle cascine di antica formazione - TS”, si richiede il rilievo dettagliato dello stato di fatto consistente nella restituzione planimetrica di tutti i piani, delle sezioni significative e dei prospetti di tutte le fronti in scala 1:50, accompagnato da una adeguata documentazione fotografica; inoltre anche gli elaborati progettuali e di confronto proposti dovranno essere redatti in scala 1:50.
6. Gli spazi scoperti di pertinenza degli edifici sono inedificabili, ad eccezione di interventi regolamentati da Piani di Recupero e/o permessi di costruire convenzionati.
7. Le eventuali pavimentazioni in pietra naturale e/o in materiali di particolare pregio e fattura dovranno essere conservate e mantenute nella loro integrità e non potranno essere sostituite con pavimentazioni costituite da altri materiali.
8. Gli interventi, con la sola eccezione di quelli manutentivi, dovranno perseguire la conservazione o il ripristino degli spazi liberi: corti, aie, piazzali, giardini, parchi, orti, chiostrì, patii, sgombrandoli dalla presenza di superfetazioni.
9. Le alberature ad alto fusto esistenti, anche se non inserite in giardini e parchi di pregio, vanno conservate e tutelate e non possono essere tagliate se non per grave malattia e previo autorizzazione dell'autorità competente; valgono in ogni caso le norme di cui al precedente art. 18.
10. I limiti di unità di facciata non devono essere alterati anche in caso di interventi parziali.
11. In presenza di pubblici esercizi la Su è integrabile con strutture leggere per giardini d'inverno e simili,

spazi pedonali e di sosta arredati e coperti; in tali casi, la dimensione delle superfici coperte da queste strutture non potrà comunque superare il 30% della Su della specifica attività insediata ed il progetto dovrà avere particolare trasparenza e qualità, per materiali, disegno architettonico e protezione acustica. La destinazione è vincolante per il mantenimento del manufatto.

12. In generale i portici e gli androni degli edifici, sia nel caso in cui sia previsto il loro mantenimento e praticabilità sia per nuove aperture, dovranno presentare chiusure parzialmente trasparenti verso gli spazi interni, salvo il caso di manufatti e portali originari preesistenti;
13. Fatti salvi i casi di necessità documentate connesse all'interesse pubblico e alla sicurezza, vanno conservati i muri e le recinzioni che sono componente storico ambientale dell'unità edilizia, con l'opportunità di apertura di "finestre", anche con griglia, al fine di consentire visibilità verso spazi interni; non sono consentite recinzioni in calcestruzzo ed il progetto di nuovi interventi dovrà avere particolare qualità, per materiali, disegno architettonico delle finiture e delle parti trasparenti;
14. Sono consentiti risanamenti e ristrutturazioni di sottotetti a fini abitabili, ai sensi della normativa vigente in materia, qualora compatibili con il valore storico-ambientale dell'edificio e con la sensibilità paesistica del sito.

ART. 59 - TESSUTO URBANO CONSOLIDATO PREVALENTEMENTE RESIDENZIALE - TCR

1.

Trattasi del tessuto urbano prevalentemente residenziale; esso è sostanzialmente privo di valori storico-architettonici ed ambientali da salvaguardare ed è caratterizzato anche dalla presenza di edifici pluripiano.

2.

Il "*Tessuto urbano consolidato prevalentemente residenziale – TCR*" viene classificato come "Zona Omogenea B" sulla base del D.M. 1444/68.

3.

a) Normativa funzionale:

Uso principale:

Destinazioni comprese nel gruppo funzionale:

U1 Uso Residenziale

Usi vietati:

Destinazioni comprese nei seguenti gruppi funzionali:

U2 Uso Primario

U3 Uso Secondario

U4 Uso Terziario (limitatamente agli usi U4/2 Commercio al dettaglio: medie strutture di vendita; U4/3 Commercio al dettaglio: grandi strutture di vendita; U4/4 Commercio al dettaglio: strutture di vendita organizzate in forma unitaria; e conformemente alle disposizioni dell'art 84)

b) Parametri urbanistici ed edilizi:

In caso di ristrutturazione edilizia:

Uf = Uf esistente

H = H esistente

In caso di demolizione e ricostruzione, di ampliamenti di fabbricati esistenti e/o di sfruttamento della capacità edificatoria residua:

Uf massimo 0,50 mq/mq

Rc massimo 50 %

H massima 9,00 m

N° massimo di piani fuori terra = 3

c) Modalità di attuazione

Nel “Tessuto urbano consolidato prevalentemente residenziale” l’attività edilizia si svolge tramite interventi diretti e/o convenzionati.

ART. 60 - TESSUTO URBANO CONSOLIDATO PREVALENTEMENTE PRODUTTIVO - TCP

1.

Trattasi del tessuto consolidato con prevalenza di funzioni produttive artigianali ed industriali, di recente insediamento, con ricorrenti tipologie produttive.

Esso ricomprende anche alcuni lotti liberi di dimensione contenuta, situati ai margini del tessuto urbano consolidato produttivo ed adeguatamente serviti da opere di urbanizzazione primaria e secondaria, all’interno dei quali risultano compatibili operazioni di carattere edificatorio a completamento degli insediamenti artigianali ed industriali esistenti.

2.

a) Normativa funzionale:

Usi principali:

Destinazioni comprese nel seguente gruppo funzionale:

U3 Uso Secondario

Usi vietati:

Destinazioni comprese nei seguenti gruppi funzionali:

U2 Uso Primario

U4 Uso Terziario (limitatamente agli usi U4/2 Commercio al dettaglio: medie strutture di vendita; U4/3 Commercio al dettaglio: grandi strutture di vendita; . U4/4 Commercio al dettaglio: strutture di vendita organizzate in forma unitaria; e conformemente alle disposizioni dell’art 84)

U7/2 Attrezzature per il campeggio

Usi regolati:

I seguenti Usi sono previsti nella misura massima di 150 mq di Su complessiva:

U1 Uso residenziale

U4/1 Commercio al dettaglio: esercizi di vicinato

I seguenti Usi sono previsti nella misura massima di 400 mq di Su complessiva:

U7/1 Attrezzature ricettive

b) Parametri urbanistici ed edilizi:

In caso di ristrutturazione edilizia:

Uf = Uf esistente

H = H esistente

In caso di demolizione e ricostruzione, di ampliamenti di fabbricati esistenti e/o di sfruttamento della capacità edificatoria residua:

Uf = 0,70 mq/mq

Rc = 70%

H massima = m 10,00 ad esclusione dei volumi tecnici, delle torri di lavorazione e degli impianti di carattere straordinario

c) Modalità di attuazione

Nel “Tessuto urbano consolidato prevalentemente produttivo - TCP” l’attività edilizia si svolge tramite interventi diretti e/o convenzionati.

d) Prescrizioni particolari:

1. Tenuto conto che gli ambiti in esame risultano connotati dalla presenza di insediamenti produttivi, oltre alle indicazioni contenute nell'art. 17, particolare attenzione dovrà essere prestata alle scelte dimensionali dei volumi, alla definizione degli allineamenti e delle altezze, delle caratteristiche costruttive e delle tipologie edilizie nonché alla scelta cromatica dei nuovi edifici che, in analogia a quelli dei fabbricati limitrofi, dovranno contribuire a creare un comparto unitario, ben integrato ed armonizzato con il contesto esistente.

ART. 61 – AREE GIÀ UTILIZZATE A SCOPO SOCIO-RICREATIVO - AREE D2

1.

Le zone così definite sono normate da specifico articolo delle Norme Tecniche di Attuazione del PTC del Parco, alle cui disposizioni si rimanda integralmente.

CAPO V TESSUTI EXTRAURBANI AGRICOLI ED AMBIENTALI

ART. 62 - ZONA NATURALISTICA PERIFLUVIALE DI INTERESSE BOTANICO FORESTALE - ZONA B2

1.

Le zone così definite sono normate da specifico articolo delle Norme Tecniche di Attuazione del PTC del Parco, alle cui disposizioni si rimanda integralmente.

ART. 63 - AREA DI RISPETTO DELLE ZONE NATURALISTICHE PERIFLUVIALI - ZONA B3

1.

Le zone così definite sono normate da specifico articolo delle Norme Tecniche di Attuazione del PTC del Parco, alle cui disposizioni si rimanda integralmente.

ART. 64 - ZONA AGRICOLA E FORESTALE A PREVALENTE INTERESSE FAUNISTICO - ZONA C1

1.

Le zone così definite sono normate da specifico articolo delle Norme Tecniche di Attuazione del PTC del Parco, alle cui disposizioni si rimanda integralmente.

ART. 65 - ZONA AGRICOLA E FORESTALE A PREVALENTE INTERESSE PAESAGGISTICO - ZONA C2

1.

Le zone così definite sono normate da specifico articolo delle Norme Tecniche di Attuazione del PTC del Parco, alle cui disposizioni si rimanda integralmente.

ART. 66 - ZONA DI PIANURA IRRIGUA A PREMINENTE VOCAZIONE AGRICOLA - ZONA G2

1.

Le zone così definite sono normate da specifico articolo delle Norme Tecniche di Attuazione del PTC del Parco, alle cui disposizioni si rimanda integralmente.

ART. 67 – AMBITI AGRICOLI DI INTERESSE STRATEGICO

1.

In conformità al comma 4 dell'art. 15 della LR 12/2005, nelle more di adeguamento del PTCP, si individuano gli ambiti agricoli di interesse strategico. Tale individuazione, contenuta *Tavola PR 04 Individuazione degli ambiti agricoli strategici*, assume il ruolo di proposta del comune di Valle Salimbene per i successivi atti di adeguamento del PTCP alle norme della LR 12/2005.

2.

Nella *Tavola PR 04 Individuazione degli ambiti agricoli strategici* sono individuati i “Suoli non idonei allo spandimento di reflui zootecnici e fanghi da depurazione”, sui quali è fatto divieto di procedere allo spandimento di suddetti reflui e fanghi.

CAPO VI AMBITI NON SOGGETTI A TRASFORMAZIONE

ART. 68 - AMBITO RICOMPRESO IN CLASSE 4 DI FATTIBILITA' GEOLOGICA (FATTIBILITA' CON GRAVI LIMITAZIONI) - A4G

1.

Trattasi degli ambiti ai quali lo Studio Geologico del Territorio Comunale, alla cui lettura si rimanda, ha attribuito la Classe di Fattibilità geologica 4 – “Fattibilità con gravi limitazioni”: tale classe comprende le zone nelle quali sono state riscontrate gravi limitazioni alla modifica delle destinazioni d'uso delle aree per le condizioni di pericolosità e vulnerabilità individuate e per le quali limitatamente alle attività permesse, dovrà essere applicato sempre ed in qualsiasi caso il D.M. 11 marzo 1988 e la successiva C.M 30483 del 24 settembre 1988.

In particolare per il Comune di Valle Salimbene ricadono in classe 4 quelle aree comprese nella fascia A del Piano Stralcio delle Fasce Fluviali (PSFF).

2.

L’“ambito ricompreso in classe 4 di fattibilità’ geologica (fattibilità con gravi limitazioni)” viene classificato come “Ambito non soggetto a trasformazione” ex L.R. 12/2005 e pertanto non risulta ricompresa in alcuna zona omogenea come previsto dal D.M. 1444/68.

3.

a) Normativa funzionale:

Usi principali: uso esistente

Usi vietati:

Destinazioni comprese nei seguenti gruppi funzionali:

- U1 Uso Residenziale
- U2 Uso Primario (limitatamente alle attività di carattere edificatorio)
- U3 Uso Secondario
- U4 Uso Terziario
- U5 Uso Servizi (ad eccezione dell’uso U5/6 Attrezzature per il verde)
- U6 Uso Mobilità e parcheggi (ad eccezione degli usi U6/1 Attrezzature per la mobilità meccanizzata, U6/2 Attrezzature per la mobilità pedonale e ciclabile, U6/5 Parcheggi a raso e attrezzati)
- U7 Uso Turistico-alberghiero

b) Parametri urbanistici ed edilizi:

Per i fabbricati esistenti si applicano le normative disposte dallo “Studio Geologico finalizzato alla pianificazione comunale”.

c) Modalità di attuazione

E’ esclusa qualunque attività di carattere edificatorio, ad eccezione di quelli consentiti nella “Studio Geologico finalizzato alla pianificazione comunale”.

d) Prescrizioni particolari:

Ai fini della disciplina urbanistica ed edilizia applicabile in questi ambiti, si fa riferimento alle norme allegata alla “Studio Geologico finalizzato alla pianificazione comunale” che costituisce parte integrante e sostanziale dello stesso.

ART. 69 - AMBITO A VERDE PRIVATO - AVP

1.

Trattasi di zone destinate al mantenimento ed alla formazione del verde per orti, giardini e parchi privati.

2.

L'“Ambito a verde privato” viene classificato come “Ambito non soggetto a trasformazione” ex L.R. 12/2005 e pertanto non risulta ricompreso in alcuna zona omogenea come previsto dal D.M. 1444/68.

3.

a) Normativa funzionale:

Usò principale:

Destinazioni comprese nel seguente gruppo funzionale:

U1 Usò Residenziale

Usi vietati:

Destinazioni comprese nei seguenti gruppi funzionali:

U2 Usò Primario (limitatamente alle attività di carattere edificatorio)

U3 Usò Secondario

U4 Usò Terziario

U5 Usò Servizi (ad eccezione dell'usò U5/6 Attrezzature per il verde)

U6 Usò Mobilità e parcheggi (ad eccezione degli usi U6/1 Attrezzature per la mobilità meccanizzata, U6/2 Attrezzature per la mobilità pedonale e ciclabile, U6/5 Parcheggi a raso e attrezzati)

U7 Usò Turistico-alberghiero

b) Parametri urbanistici ed edilizi:

Non sono consentite nuove edificazioni.

Fanno eccezione gli eventuali edifici presenti in queste zone, che possono essere ristrutturati ed ampliati con un incremento massimo “una-tantum” di mq 50 di Superficie Utile (Su o Slp), finalizzato al miglioramento igienico e funzionale e dello standard abitativo, comunque nel rispetto della consistenza e della morfologia della vegetazione presente.

Si considera ampliamento anche la costruzione delle pertinenze quali box o legnaie anche se edificati in corpi staccati da quello principale esistente.

In detta zona è ammessa, con opportuno provvedimento abilitativo, la realizzazione di attrezzature sportive private scoperte (campo da tennis, piscina, ecc.) ad uso esclusivo del fabbricato di cui l'“Ambito a verde privato” è pertinenza. Gli eventuali locali accessori (spogliatoi ecc.) devono essere ricavati nell'ambito dei fabbricati esistenti, sulle aree edificabili limitrofe o applicando l'incremento di Su “una-tantum”.

c) Modalità di attuazione

E' previsto l'intervento edilizio diretto.

d) Prescrizioni particolari:

1. La vegetazione esistente deve essere mantenuta e curata, secondo le indicazioni di cui al precedente art. 18.
2. Per gli eventuali ampliamenti valgono, ai fini del rispetto della valenza paesaggistica del territorio comunale, le prescrizioni di cui al precedente art. 17.

ART. 70 - AMBITO BOSCATO - AB

1.

Tale ambito comprende i contesti boscati naturali anche di piccole dimensioni oppure sotto forma di filari non individuati nell'azzonamento del PTC del Parco o del PTCP presenti nel territorio comunale, spontaneamente cresciuti con maggiore frequenza nel settore fluviali e golenali. Trattasi di comparti sui quali si sono venuti a costituire, per via naturale o artificiale, popolamenti di specie prevalentemente legnose forestali arboree e arbustive che creano un ecosistema tale che la superficie coperta dalle chiome risulti almeno la metà dell'area totale.

Tale ambito riguarda inoltre le biocenosi frammentarie di consistenza e dimensioni minori rispetto a quelle dei popolamenti boschivi, comprensiva dei terreni interessati da vegetazione erbacea e/o arbustiva spontanea, localizzata in particolare lungo le rive del fiume Ticino, cavi, rogge e fossi. Gli elementi costitutivi della vegetazione ripariale assumono un'importanza non marginale nel paesaggio agrario sia dal punto di vista ecologico-funzionale sia sotto il profilo paesaggistico.

2.

La puntuale identificazione delle aree boscate è finalizzata alla protezione del verde, alla protezione dal dissesto idrogeologico, al mantenimento ed al potenziamento della funzione ecologica e naturalistica svolta dal patrimonio vegetazionale.

L'obiettivo primario è la tutela dell'esistente, nel rispetto delle esigenze fitosanitarie e biologiche delle cenosi e con riferimento all'assetto ecosistemico paesaggistico complessivo della zona.

A prescindere da quelli già individuati sugli elaborati grafici del PR, sono comunque da considerare boschi le superfici interessate da formazioni vegetali aventi le caratteristiche qualitative e quantitative di cui all'art. 3 della L.R. n. 27/2004.

3.

Ferme restando le disposizioni regionali in materia (in particolare la citata L.R. n. 27/2004) e le norme relative ai vincoli paesistici, i boschi sono da assoggettare a conservazione, e gli indirizzi di governo sono da definire attraverso piani di assestamento o di gestione che dovranno tenere conto delle caratteristiche fitosanitarie delle diverse biocenosi presenti e dei fattori geopedologici e climatici.

In assenza di detti piani sono da consentire solo tagli colturali, la raccolta dei prodotti secondari del bosco, nei limiti delle vigenti prescrizioni e le attività di allevamento compatibili con le caratteristiche delle diverse biocenosi.

4.

Il taglio degli alberi deve essere autorizzato secondo le norme vigenti in materia.

E' vietata la riconversione di tali ambiti alla coltivazione agricola.

5.

L'“Ambito boscato” viene classificato come “Ambito non soggetto a trasformazione” ex L.R. 12/2005 e pertanto non risulta ricompresa in alcuna zona omogenea come previsto dal D.M. 1444/68.

6.

a) Normativa funzionale:

Uso principale:

Destinazioni comprese nel seguente gruppo funzionale:

U2 Uso Primario (se esistente)

Usi vietati:

Destinazioni comprese nei seguenti gruppi funzionali:

U1 Uso Residenziale

U3 Uso Secondario

U4 Uso Terziario

U5 Uso servizi (ad eccezione dell'uso U5/6 *Attrezzature per il verde*)

U6	Uso mobilità e parcheggi
U7	Uso Turistico-alberghiero

b) Parametri urbanistici ed edilizi:

Non sono consentite nuove edificazioni, fermo restando che la superficie dei mappali ricadenti in tale zona partecipa, ai fini edificatori esercitabili nel “Tessuto Agricolo”, al computo degli appezzamenti costituenti l’azienda agricola.

In caso di interventi di Ristrutturazione Edilizia su fabbricati esistenti:

Uf = Ufe

H = He

c) Modalità di attuazione

E' previsto l'intervento edilizio diretto.

d) Prescrizioni particolari:

1. Non sono consentite modificazioni della morfologia del suolo che non siano necessarie al miglioramento dell’assetto idrogeologico e vegetazionale della zona; non è consentita la coltivazione industriale di qualsiasi essenza arborea.
2. E' vietata l'introduzione in qualsiasi forma di specie vegetali spontanee non autoctone. E' inoltre vietata l'installazione di sostegni per elettrodotti e impianti di radiodiffusione.
3. Su queste aree insiste il vincolo paesaggistico ai sensi del D.Lgs 42/2004.

ART. 71 – AREA T - FIUME TICINO

1.

Le zone così definite sono normate da specifico articolo delle Norme Tecniche di Attuazione del PTC del Parco, alle cui disposizioni si rimanda integralmente.

ART. 72 – AREA F - DELIMITAZIONE AREA DI DIVAGAZIONE FLUVIALE

1.

Le zone così definite sono normate da specifico articolo delle Norme Tecniche di Attuazione del PTC del Parco, alle cui disposizioni si rimanda integralmente.

ART. 73 – AREA DI RILEVANZA AMBIENTALE - ARA

1.

Le Aree di rilevanza ambientale comprendono le parti del territorio sottoposte a salvaguardia del paesaggio e dell’ambiente rurale.

All’interno del comune di Valle Salimbene sono individuate aree, un tempo destinate a marcite, che ancora conservano inalterati gli aspetti morfologici caratterizzanti.

2.

Le “Aree di rilevanza ambientale - ARA” vengono classificate come “Ambito non soggetto a trasformazione” ex L.R. 12/2005 e pertanto non risulta ricompresa in alcuna zona omogenea come previsto dal D.M. 1444/68.

3.

a) Normativa funzionale:

Usi principali:

Destinazioni comprese nel seguente gruppo funzionale:

U2 Uso Primario (se esistente)

Usi vietati:

Destinazioni comprese nei seguenti gruppi funzionali:

U1 Uso Residenziale

U3 Uso Secondario

U4 Uso Terziario

U5 Uso servizi (ad eccezione dell'uso *U5/6 Attrezzature per il verde*)

U6 Uso mobilità e parcheggi

U7 Uso Turistico-alberghiero

b) Parametri urbanistici ed edilizi:

Non sono consentite nuove edificazioni, fermo restando che la superficie dei mappali ricadenti in tale zona partecipa, ai fini edificatori esercitabili, nel "Tessuto Agricolo", al computo degli appezzamenti costituenti l'azienda agricola.

In caso di interventi di Ristrutturazione Edilizia su fabbricati esistenti:

Uf = Ufe

H = He

c) Modalità di attuazione

E' previsto l'intervento edilizio diretto.

d) Prescrizioni particolari:

1. È vietata qualsiasi trasformazione territoriale che produca alterazioni morfologiche delle aree, che ne pregiudichino la conservazione, ivi comprese le bonifiche agricole ed i livellamenti.
2. È vietata la formazione di depositi di materiali di ogni genere e l'immissione di inquinanti così come l'allestimento di impianti, di percorsi, di tracciati per le attività sportive da esercitarsi con mezzi motorizzati, diversi da quelli esistenti allo scopo dell'attività agricola esistente.
3. È vietato in particolare lo spandimento di reflui zootecnici e fanghi da depurazione.
4. Queste aree vanno assoggettate a specifica regolamentazione d'uso per quanto concerne l'attività agricola al fine di salvaguardare le risorse idriche sotterranee e di incentivare tecniche produttive compatibili.

CAPO VII DISPOSIZIONI DI URBANISTICA COMMERCIALE

ART. 74 - DEFINIZIONI DI SETTORE

1.

Per commercio al dettaglio deve intendersi l'attività svolta da chiunque professionalmente acquista merci in nome e per conto proprio e le rivende, su aree private in sede fisse o mediante altre forme di distribuzione, direttamente al consumatore finale.

Gli esercizi commerciali sono classificati, in relazione alle superfici di vendita, con riferimento alle definizioni di cui all'art. 4 del D.Lgs. 31 marzo 1998 n. 114 «Riforma della disciplina relativa al settore del commercio, a norma dell'art. 4, comma 4, della L. 15 marzo 1997 n. 59» e successive disposizioni regionali.

Viene definita quale superficie di vendita di un esercizio commerciale l'area destinata alla vendita, compresa quella occupata da banchi, scaffalature e simili con esclusione della superficie destinata a magazzini, depositi, locali di lavorazione, uffici e servizi, aree a disposizione dei consumatori (quali gallerie, scale mobili, ascensori, nastri trasportatori, aree di sosta degli automezzi, anche se coperte ed i relativi corselli di manovra).

L'area di vendita del singolo esercizio commerciale è circoscritta, separata e distinta da quella degli eventuali altri esercizi commerciali, anche se contigui.

2.

La tipologia distributiva "esercizi di vicinato" (uso U4/1 dell'art. 8) per attività commerciali di tipo alimentare ed extralimentare, definita dall'art. 4 del D. Lgs. 114/98, ha superficie di vendita non superiore a 250 mq.

3.

La tipologia distributiva "medie strutture di vendita" (uso U4/2 dell'art. 8) per attività commerciali di tipo alimentare ed extralimentare, definita dall'art. 4 del D.Lgs. 114/1998, ha superficie di vendita ricompresa tra 251 e 2500 mq.

Ai soli fini della valutazione della domanda di autorizzazione di cui agli artt. 8 e 9 del D.Lgs. 114/1998, la superficie di vendita delle medie strutture di vendita che presentano una superficie lorda di pavimento (Su) superiore al doppio della superficie di vendita oggetto di richiesta di autorizzazione, viene incrementata di una quantità pari al 50% della superficie lorda di pavimento eccedente il predetto rapporto.

Relativamente alla valutazione di ammissibilità delle medie strutture di vendita nel tessuto urbano consolidato, occorrerà procedere alla Verifica di Compatibilità Infrastrutturale di cui al precedente art. 10, prendendo in considerazione anche

- il livello di accessibilità garantito dal trasporto pubblico
- l'apporto di riqualificazione del tessuto urbano anche mediante misure di pedonalizzazione.

Il PGT non consente l'insediamento di medie strutture di vendita sul territorio comunale.

4.

La tipologia distributiva "grandi strutture di vendita" (uso U4/3 dell'art. 8) per attività commerciali di tipo alimentare ed extralimentare, definita dall'art. 4 del D. Lgs. 114/98, ha superficie di vendita superiore a quella stabilita per le medie strutture di vendita.

Il PGT non consente l'insediamento di grandi strutture di vendita sul territorio comunale.

5.

La tipologia distributiva "strutture di vendita organizzate in forma unitaria" (uso U4/4 dell'art. 8) per attività commerciali di tipo alimentare ed extralimentare indica una media struttura di vendita nella quale due o più esercizi commerciali siano inseriti in un insediamento edilizio o in un complesso urbanistico-edilizio organizzato in uno o più edifici, nella medesima area o in aree contigue, destinato

in tutto o in parte alle attività commerciali, anche composto da più edifici aventi spazi di distribuzione funzionali all'accesso ai singoli esercizi e con spazi e servizi gestiti anche unitariamente.

Alla definizione sopra richiamata sono riconducibili:

1. il Centro Commerciale costituito da una media struttura che si caratterizza, in tutto o in parte, per l'unicità della struttura o dell'insediamento commerciale, la destinazione specifica o prevalente della struttura, gli spazi di servizio gestiti unitariamente e le infrastrutture comuni; la normativa di riferimento distingue:
 - il centro commerciale tradizionale, inteso quale complesso commerciale costituito da una aggregazione, nella medesima area, di più edifici, anche contigui e collegati funzionalmente da percorsi pedonali su suolo privato con accessibilità ad un insieme di esercizi commerciali con servizi comuni fruibili dall'intero complesso;
 - il centro commerciale multifunzionale, inteso quale complesso commerciale, con le caratteristiche di cui sopra, concepito e organizzato per svolgere una molteplicità di funzioni (culturali, di intrattenimento, di svago, di spettacolo, di benessere o di divertimento) complementari a quella commerciale;
 - il Factory Outlet Centre, costituito da una media struttura, localizzata in luogo diverso da quello di produzione, in cui più aziende produttrici, direttamente o indirettamente, effettuano la vendita di prodotti appartenenti al settore merceologico non alimentare al fine di esitare prevalentemente prodotti invenduti, di fine serie, fallati, collezioni di anni precedenti e prodotti campionari.
2. il Parco Commerciale, inteso quale complesso commerciale costituito da una aggregazione, in aree commerciali contigue, di almeno due medie strutture di vendita localizzate anche sul medesimo asse viario e con un sistema di accessibilità comune.

Il ricorrere degli elementi che possono costituire una struttura unitaria deve essere verificato in ogni caso quale che sia la formula o la dizione commerciale adottata.

Relativamente alla valutazione di ammissibilità delle medie strutture di vendita nel tessuto urbano consolidato, occorrerà procedere alla Verifica di Compatibilità Infrastrutturale di cui al precedente art. 10, prendendo in considerazione anche

- il livello di accessibilità garantito dal trasporto pubblico
- l'apporto di riqualificazione del tessuto urbano anche mediante misure di pedonalizzazione.

Il PGT non consente l'insediamento di strutture di vendita organizzate in forma unitaria sul territorio comunale.

6.

La superficie di vendita di merci ingombranti, non facilmente amovibili ed a consegna differita (mobilifici, concessionarie di automobili e di altri veicoli a motore, rivendite di legnami, materiali edili, tipologie simili alle precedenti) è calcolata in misura di 1/8 della superficie lorda di pavimento. In tali esercizi non possono essere introdotte o vendute merci diverse da quelle aventi le caratteristiche sopra tassativamente indicate, salvo che si chiedano e ottengano le autorizzazioni prescritte dagli artt. 8 e 9 del d.lgs. 31 marzo 1998 n. 114 per l'intera ed effettiva superficie di vendita. Nei casi di vendita non autorizzata di merci diverse, è applicata la sanzione di cui all'art. 22 comma 6 del D.Lgs. 31 marzo 1998 n. 114.

Per i predetti insediamenti, la dotazione minima di aree per attrezzature pubbliche e di uso pubblico funzionali ai nuovi insediamenti commerciali è stabilita nella misura del cento per cento delle superfici di pavimento degli edifici previsti negli ambiti governati dal DP e del settantacinque per cento della superficie lorda di pavimento degli edifici previsti negli ambiti governati dal PR e dal PS. Di tali aree almeno la metà deve essere destinata a parcheggi di uso pubblico.

7.

Si intende per:

- *apertura*: la costituzione di un esercizio commerciale realizzata mediante nuova superficie di vendita;
- *modificazione*: la variazione di un esercizio commerciale esistente mediante variazione del settore merceologico, ampliamento, accorpamento, concentrazione, trasferimento e

- rilocalizzazione;
- *variazione del settore merceologico*: la trasformazione di parte del settore merceologico alimentare in quello non alimentare e viceversa ferma restando la superficie complessivamente autorizzata;
- *ampliamento*: l'aumento della superficie di vendita di un esercizio commerciale esistente mediante l'aggiunta di nuova superficie di vendita;
- *ampliamento eccessivo*: l'aumento della superficie di vendita di un esercizio commerciale esistente mediante l'aggiunta di nuova superficie di vendita in misura superiore al doppio della stessa;
- *accorpamento*: l'aumento della superficie di vendita di un esercizio commerciale mediante aggiunta di superficie di vendita esistente;
- *concentrazione*: la costituzione di un esercizio commerciale mediante utilizzo di superficie di vendita esistente in una sede diversa da quelle degli esercizi oggetto di concentrazione;
- *trasferimento*: il cambiamento di sede di un esercizio commerciale nell'ambito del medesimo Comune;
- *rilocalizzazione*: il cambiamento di sede di un esercizio commerciale in un ambito sovra comunale.

ART. 75 - TIPOLOGIE DI ESERCIZI COMMERCIALI INSEDIABILI NEL TERRITORIO COMUNALE

1.

Nel territorio del comune di Stradella può essere autorizzato esclusivamente l'insediamento delle seguenti tipologie di esercizi commerciali:

Tipologia di vendita	Simbolo identificativo	Superficie di vendita
Esercizi di vicinato	EV	< 150 mq

ART. 76 - INSEDIAMENTO DEGLI ESERCIZI COMMERCIALI

1.

Il Comune di Stradella determina l'insediamento degli esercizi commerciali sulla base dei limiti stabiliti nelle seguenti tabelle:

Ambito territoriale	Settore Alimentare
	EV
Piano delle Regole	Sempre ammessi ad eccezione degli Ambiti Agricoli e degli Ambiti non soggetti a trasformazione
Piano dei Servizi	Sempre ammessi
Documento di Piano	Sempre Ammessi ad eccezione degli Ambiti di Trasformazione artigianali - industriali

Ambito territoriale	Settore extra - alimentare
	EV
Piano delle Regole	Sempre ammessi ad eccezione degli Ambiti Agricoli e degli Ambiti non soggetti a trasformazione
Piano dei Servizi	Sempre ammessi
Documento di Piano	Sempre Ammessi

ART. 77 - DOTAZIONE DI AREE PER SERVIZI PUBBLICI CONNESSE AGLI ESERCIZI COMMERCIALI

1.

La dotazione di aree per servizi e per attrezzature pubbliche o di uso pubblico, indispensabili per l'attuazione, la funzionalità e la fruibilità delle strutture commerciali insediabili nel territorio comunale, viene prescritta con le modalità riportate nella seguente tabella:

Tipologia di vendita	Ambiti governati dal Piano delle Regole e dal Piano dei Servizi	Ambiti governati dal Documento di Piano
EV	75% SIp. Considerata la necessità di favorire la presenza di dette attività che agevolano le fasce sociali più deboli prive di mezzi di trasporto, l'insediamento in edifici esistenti non è soggetta al reperimento di aree a standard.	100% SIp. Almeno la metà della superficie deve essere destinata a parcheggio di uso pubblico.

ART. 78 - CORRELAZIONE DEI PROCEDIMENTI URBANISTICO - COMMERCIALI

1.

Il procedimento di autorizzazione all'apertura degli esercizi commerciali può essere contestuale o non contestuale a quello abilitativo di carattere urbanistico-edilizio.

Ai fini dell'apertura di un esercizio commerciale occorre procedere con le distinzioni di seguito stabilite.

2.

Contestualità tra autorizzazione di apertura di un esercizio commerciale e istanza di rilascio di provvedimento abilitativo edilizio.

In tale situazione l'istanza di autorizzazione di apertura di un esercizio commerciale deve essere presentata presso il Comune, allegando alla stessa l'istanza provvedimento di abilitativo edilizio.

Nei casi in cui per l'apertura di un esercizio di vicinato, di una media struttura di vendita, di un centro commerciale ci si avvalga della facoltà di D.I.A., alle comunicazioni o richieste autorizzative previste dal D. Lgs 114/98 va allegata la relazione tecnica asseverata di cui all'art. 23 comma 1 del D.P.R. 380/2001.

Qualora non ci si avvalga della facoltà di D.I.A., contestualmente alla richiesta di autorizzazione commerciale va presentata istanza del permesso di costruire, allegando ad entrambe le istanze la necessaria documentazione tecnica prevista dalle rispettive normative; in tal caso il permesso di costruire è rilasciato negli stessi termini di tempo previsti per il rilascio dell'autorizzazione commerciale.

L'autorizzazione commerciale ed il permesso di costruire sono contenuti in un unico atto. L'autorizzazione commerciale, nel caso produca effetti di permesso di costruire, va sottoscritta dal

responsabile della struttura tecnica cui compete firmare il permesso di costruire; se la struttura comunale possiede due strutture distinte che si occupano di commercio e di edilizia, l'atto va sottoscritto congiuntamente da entrambi i responsabili delle due strutture, eventualmente tramite conferenza di servizi tra le competenti strutture comunali.

Qualora l'intervento interessi aree paesaggisticamente vincolate di competenza comunale, l'autorizzazione paesaggistica viene richiesta contestualmente all'istanza di autorizzazione commerciale e rilasciata contestualmente all'autorizzazione commerciale, nel rispetto delle specifiche procedure previste per l'espressione del parere ambientale da parte della Commissione Edilizia o, se istituita, della Commissione per il paesaggio.

L'atto autorizzatorio commerciale con valenza paesistica dovrà essere inviato, unitamente al parere della Commissione Edilizia o, se istituita, della Commissione per il paesaggio, alla competente Soprintendenza ai fini dell'esercizio dell'eventuale potere di annullamento dell'atto stesso.

Nelle aree paesaggisticamente non vincolate, occorre che i progetti siano accompagnati dall'Esame di Impatto paesistico in ottemperanza alle "Linee Guida per l'esame paesistico dei progetti".

Nei casi in cui l'intervento edilizio necessiti di preventivo piano attuativo, l'avvio del procedimento pianificatorio può essere contestuale o successivo al procedimento di rilascio dell'autorizzazione commerciale.

3.

Non contestualità tra autorizzazione di apertura di un esercizio commerciale e istanza di rilascio di provvedimento abilitativo edilizio

Nel caso in cui non sussista la condizione di contestualità tra istanza di autorizzazione di apertura di un esercizio commerciale e istanza di rilascio di provvedimento abilitativo edilizio, in quanto l'attività in oggetto va ad inserirsi all'interno di un fabbricato esistente su cui non occorre eseguire alcuna opera edilizia, occorre procedere con le modalità di seguito riportate.

L'istanza di autorizzazione di apertura di un esercizio commerciale (esercizio di vicinato, media struttura di vendita e centro commerciale) deve essere presentata presso il Comune allegando alla stessa la verifica della dotazione di aree per servizi pubblici ed, eventualmente, la Verifica di Compatibilità Infrastrutturale.

Qualora l'intervento interessi aree paesaggisticamente vincolate, l'autorizzazione paesaggistica in merito alla realizzazione di opere e/o alla installazione di manufatti tali da alterare lo stato di fatto dei luoghi, anche non insistenti sul sedime dell'area oggetto di intervento, (per es.: apposizione di cartellonistica, di insegne, di modificazione degli spazi aperti, ecc.), viene richiesta allegando copia dell'istanza di autorizzazione commerciale.

L'autorizzazione paesaggistica viene rilasciata contestualmente all'autorizzazione commerciale, nel rispetto delle specifiche procedure previste per l'espressione del parere ambientale da parte della Commissione Edilizia o, se istituita, della Commissione per il paesaggio.

L'atto autorizzatorio commerciale con valenza paesistica dovrà essere inviato, unitamente al parere della Commissione Edilizia o, se istituita, della Commissione per il paesaggio, alla competente Soprintendenza ai fini dell'esercizio dell'eventuale potere di annullamento dell'atto stesso.

Nelle aree paesaggisticamente non vincolate, occorre che l'autorizzazione per la realizzazione di opere e/o l'installazione di manufatti tali da alterare lo stato di fatto dei luoghi, anche non insistenti sul sedime dell'area oggetto di intervento (per es.: apposizione di cartellonistica, di insegne, di modificazione degli spazi aperti, ecc.), sia accompagnata dall'Esame di Impatto paesistico in ottemperanza alle "Linee Guida per l'esame paesistico dei progetti".

CAPO VIII COMPONENTE GEOLOGICA, IDROGEOLOGICA E SISMICA

ART. 79 – CONTENUTI ED ELABORATI

1.

Il PGT definisce l'assetto geologico, idrogeologico e sismico del territorio nel DP e nel PR individua le aree a pericolosità e vulnerabilità geologica, idrogeologica e sismica, oltre alle norme e alle prescrizioni a cui le aree stesse sono assoggettate.

2.

Il PGT recepisce come parte integrante e sostanziale lo “Studio Geologico finalizzato alla pianificazione comunale”, contenente studio della componente geologica e sismica del territorio comunale, in quanto essenziale nella definizione della normativa d'uso del territorio.

3.

Il PGT recepisce come parte integrante e sostanziale l'“Individuazione del reticolo idrico principale e minore di competenza comunale (D.G.R. n7/7868/02 e D.G.R. n7/13950/03)”, contenente studio della componente idrogeologica del territorio comunale, in quanto essenziale nella definizione della normativa d'uso del territorio.

4.

Le normative contenute nello studio della componente geologica e sismica e nello studio della componente idrogeologica sono prescrittive ed integrano le presenti NTA.

5.

Gli elaborati che costituiscono lo “Studio Geologico finalizzato alla pianificazione comunale” del Piano di Governo del Territorio del Comune di Valle Salimbene, redatti dal dott. geol. Patrizia Bellinzona, sono i seguenti:

- *Tav. 1 - Carta di inquadramento generale geologico e strutturale - Scala 1:10.000*
- *Tav. 2 - Carta geomorfologica con elementi litologici, geotecnici e pedologici - Scala 1:10.000*
- *Tav. 3 - Carta idrogeologica, del sistema idrografico e della vulnerabilità - Scala 1:10.000*
- *Tav. 4 - Carta dei vincoli esistenti - Scala 1:10.000*
- *Tav. 5 - Carta di sintesi - Scala 1:10.000*
- *Tav. 6 - Carta di fattibilità geologica per le azioni di piano - Scala 1: 5.000*
- *All. 1 - Relazione geologico tecnica*

Costituiscono inoltre parte integrante dello “Studio Geologico finalizzato alla pianificazione comunale” i seguenti elaborati facenti parte dello “Studio Geologico a corredo del Piano di Governo del Territorio in attuazione dell'art. 57, comma 1, della l.r.11 marzo 2005 n.12 secondo i criteri approvati con D.G.R. 22 dicembre 2005 n. 8/1566 e successivo aggiornamento approvato con D.G.R. 28 maggio 2008 n. 8/7374”:

- *Tav. 1 - Carta della pericolosità sismica locale*
- *All. 1 - Relazione geologico tecnica aggiornata come da parere regionale*

6.

Gli elaborati che costituiscono lo studio di “Individuazione del reticolo idrico principale e minore di competenza comunale (D.G.R. n7/7868/02 e D.G.R. n7/13950/03)” del Piano di Governo del Territorio del Comune di Valle Salimbene, redatti dal dott. geol. Daniele Calvi, sono i seguenti:

- *Tavola 1 - Individuazione del reticolo idrico principale e del reticolo idrico minore - Scala 1:5000*
- *Allegato A - Relazione tecnica - Individuazione delle fasce di rispetto dei corsi d'acqua - Definizione delle attività vietate o soggette ad autorizzazione*
- *Allegato B - Normativa di riferimento - Canoni regionali di polizia idraulica*

PARTE QUARTA - PIANO DEI SERVIZI

CAPO I DISPOSIZIONI GENERALI

ART. 80 - CONTENUTI

1.

Il Piano dei Servizi, di seguito denominato PS, costituisce uno dei tre atti in cui è articolato il PGT. Le prerogative e i contenuti del Piano dei Servizi sono indicati nell'art. 9 della Legge Regionale 11 marzo 2005, n° 12 e s.m.i..

ART. 81 - ELEMENTI COSTITUTIVI

1.

Il PS è costituito dalle seguenti tavole grafiche ed elaborati scritti:

- Tavola PS 01	Individuazione dei servizi esistenti in ambito territoriale	R. 1:25'000
- Tavola PS 02	Mappa dei servizi comunali	R. 1:5'000
- Tavola PS 03	Mappa del verde e dei corridoi ecologici	R. 1:10'000
- Tavola PS 04	Rete fognaria	R. 1:10'000
- Tavola PS 05	Rete elettricità	R. 1:10'000
- Tavola PS 06	Rete gas metano	R. 1:10'000
- Tavola PS 07	Rete acquedotto	R. 1:10'000
- Tavola PS 08	Servizi in progetto e rete ecologica	R. 5'000
- Elaborato PS 01	Relazione Tecnica	
- Allegato N	Norme Tecniche di Attuazione	

2.

Le tavole PS.01, PS.02, PS.03, PS.04, PS.05, PS.06, PS.07 hanno carattere analitico e rappresentano il quadro conoscitivo di riferimento posto alla base degli orientamenti progettuali e delle scelte di carattere pianificatorio.

3.

Le tavole PS.08 hanno carattere prescrittivo, e, unitamente alle presenti Norme Tecniche di Attuazione, costituiscono gli elementi attuativi del PS.

4.

Sono inoltre da considerare fin d'ora elementi costitutivi del PS gli elaborati e le tavole a corredo delle eventuali future varianti al PS stesso, che interverranno successivamente all'approvazione del PGT.

5.

Nell'eventualità di riscontrate differenze o discordanze tra elaborati grafici a differente scala, prevale la tavola con scala a denominatore più piccolo; nella eventualità di riscontrate discordanze tra indicazioni planimetriche ed indicazioni delle presenti Norme Tecniche di Attuazione, prevalgono queste ultime.

6.

Il PS è integrato, per quanto riguarda l'infrastrutturazione del sottosuolo, con le disposizioni del Piano Urbano Generale dei Servizi nel Sottosuolo (PUGSS), di cui all'articolo 38 della L.R. 26/2003.

ART. 82 - VALIDITA' ED EFFICACIA

1.

Il PS non ha termini di validità ed è sempre modificabile.

2.

Le previsioni contenute nel PS, concernenti le aree necessarie per la realizzazione dei servizi pubblici e di interesse pubblico o generale, hanno carattere prescrittivo e vincolante.

3.

Non configurano vincolo espropriativo e non sono soggette a decadenza le previsioni del PS che demandino al proprietario dell'area la diretta realizzazione di attrezzature e servizi, ovvero ne contemplino la facoltà in alternativa all'intervento della pubblica amministrazione.

ART. 83 - RAPPORTO CON GLI ALTRI ATTI DI PGT

1.

Il PS disciplina gli usi e le trasformazioni del territorio secondo gli obiettivi definiti dal DP in coerenza e coordinamento con gli indirizzi derivanti dalla pianificazione provinciale e regionale.

ART. 84 - DEROGA AGLI ATTI DI PGT PER EDIFICI E IMPIANTI PUBBLICI

1.

La deroga agli atti di PGT può essere disposta esclusivamente per edifici ed impianti pubblici o di interesse pubblico, previa deliberazione del Consiglio Comunale e senza necessità di preventivo nullaosta regionale, ai sensi e per gli effetti di cui all'articolo 40 della legge regionale 11 marzo 2005, n. 12.

ART. 85 - RIMANDO AD ULTERIORI DISPOSIZIONI

1.

In caso di difformità e/o di incompatibilità, le disposizioni legislative statali e regionali prevalgono sui contenuti del PS.

2.

La disciplina nazionale e regionale vigente in materia di edilizia privata, edilizia pubblica, ecologia, ambiente e superamento delle barriere architettoniche si intende integralmente recepita nel PS.

CAPO II DISPOSIZIONI PARTICOLARI ATTUATIVE

ART. 86 - MODALITA' DI ATTUAZIONE

1.

L'attuazione del PS può avvenire mediante:

- intervento edilizio diretto, nel rispetto delle prescrizioni generali e d'ambito contenute nelle presenti Norme Tecniche di Attuazione, qualora l'intervento venga effettuato dalla Pubblica Amministrazione e/o da altri enti o società pubbliche preposti;
- Piano Attuativo, Permesso di Costruire Convenzionato, Programma Integrato di Intervento, Accordo di Programma qualora l'intervento sia demandato al proprietario dell'area.

2.

In relazione al reperimento delle aree necessarie, l'attuazione delle previsioni del PS avviene nei seguenti modi:

a- Aree con vincolo di acquisizione preordinato all'esproprio

Per le aree destinate a servizi esterne agli Ambiti di Trasformazione (AT) è prevista l'acquisizione da parte dell'Amministrazione Comunale.

Successivamente all'esecuzione dell'esproprio la realizzazione dell'opera può essere eseguita da privato o da ente a seguito di stipula di convenzione con l'Amministrazione Comunale.

b- Aree con vincolo di acquisizione preordinato all'esproprio

In alternativa, per tutte le aree destinate a servizi esterne agli Ambiti di Trasformazione (AT), il proprietario potrà, a seguito di stipula di convenzione con l'Amministrazione Comunale, procedere alla realizzazione dell'opera.

c- Aree interne agli Ambiti di Trasformazione

Tutte le aree per servizi individuate all'interno degli Ambiti di Trasformazione (AT) devono essere cedute all'Amministrazione Comunale contestualmente alla trasformazione urbanistica dell'area, secondo le disposizioni dalla convenzione del Piano Attuativo.

L'Amministrazione Comunale può sempre intervenire direttamente nell'acquisizione delle aree per i servizi e le attrezzature pubbliche previste all'interno degli Ambiti di Trasformazione (AT), attraverso le procedure dell'esproprio, qualora l'acquisizione stessa risultasse necessaria per la realizzazione di opere pubbliche.

ART. 87 - DOTAZIONE DI AREE PER SERVIZI NEGLI AMBITI DI TRASFORMAZIONE E NEI PIANI ATTUATIVI

1.

Il PS definisce la dotazione quantitativa di aree destinate ad attrezzature pubbliche e di interesse pubblico o generale, commisurata all'entità degli insediamenti residenziali, degli insediamenti produttivi, degli insediamenti commerciali e terziari, da assicurare negli Ambiti di Trasformazione (AT) e nei piani attuativi.

Le dotazioni minime sono commisurate alla capacità insediativa e in ragione dei seguenti parametri:

- insediamenti residenziali: 30 mq ogni abitante insediabile (corrispondente a 50 mq di Su);
- insediamenti produttivi: 20 o 30 mq ogni 100 mq di Su, secondo quanto individuato nella scheda degli Ambiti di Trasformazione (Allegato A);

2.

Le aree che concorrono alla determinazione della dotazione minima prescritta, devono essere cedute gratuitamente all'Amministrazione Comunale con l'attuazione degli Ambiti di Trasformazione (AT) e dei

piani attuativi.

E' facoltà dell'Amministrazione Comunale accettare, in luogo della cessione delle aree, l'asservimento perpetuo delle aree che assicuri comunque lo svolgimento delle attività collettive cui sono destinate.

L'atto di asservimento deve prevedere l'obbligo di manutenzione ordinaria e straordinaria dei servizi, delle attrezzature e delle aree di pertinenza, a cura e spese del soggetto obbligato e l'approntamento di idonee garanzie, anche finanziarie, ove ritenute necessarie dall'Amministrazione Comunale.

3.

Negli Ambiti di Trasformazione, la previsione cartografica di aree a servizi potrà essere modificata in ragione di un migliore assetto paesistico-ambientale e di funzionalità urbanistica, fermo restando il rispetto della dotazione minima, comunque non inferiore alla quantità individuata dalle schede tecnico – progettuali citate nei precedenti articoli 28 e 29.

4.

Negli Ambiti di Trasformazione, ove la scheda tecnico – progettuale lo preveda espressamente, è comunque consentita la parziale monetizzazione delle aree per servizi; permane comunque l'obbligatorietà di cessione all'Amministrazione Comunale di una quota minima di aree per attrezzature pubbliche, così come individuato nelle schede degli Ambiti di Trasformazione (Allegato A).

5.

Le dotazioni di aree destinate ad attrezzature pubbliche e di interesse pubblico o generale si intendono riferite alla destinazione d'uso principale individuata; nei piani attuativi deve essere inoltre verificata, per ogni specifica destinazione prospettata, la dotazione di aree destinate ad attrezzature pubbliche e di interesse pubblico o generale commisurata all'effettiva articolazione funzionale prevista.

ART. 88 - MUTAMENTI DELLA DESTINAZIONE D'USO COMPORTANTI VARIAZIONE DEL FABBISOGNO DI AREE PER SERVIZI

1.

I mutamenti di destinazione d'uso di immobili non comportanti la realizzazione di opere edilizie, purché conformi alle previsioni urbanistiche comunali ed alla normativa igienico-sanitaria, sono soggetti esclusivamente a preventiva comunicazione dell'interessato al comune.

2.

Nel caso di mutamenti di destinazione d'uso di immobili non comportanti la realizzazione di opere edilizie, in cui le aree o gli edifici siano adibiti a sede di esercizi commerciali non costituenti esercizi di vicinato ai sensi dell'articolo 4, comma 1, lettera d), del Decreto Legislativo 31 marzo 1998, n. 114 occorre reperire gli standard urbanistici nella misura e con le modalità previste nell'art. 77.

3.

Il mutamento di destinazione d'uso, ammissibile secondo le norme del PGT e connesso alla realizzazione di opere edilizie, tra usi appartenenti a diversi gruppi funzionali, comporta una variazione del fabbisogno di aree per servizi e attrezzature pubbliche e di interesse pubblico o generale nei casi di seguito specificati:

- mutamento di destinazione d'uso che interessi una $S_u > m_q 150$, nel caso di mutamenti dal gruppo funzionale U1 Uso Residenziale al gruppo funzionale U4 Uso Terziario;
- mutamento di destinazione d'uso che interessi una $S_u > m_q 150$, nel caso di mutamenti dal gruppo funzionale U3 Uso Secondario al gruppo funzionale U4 Uso Terziario;
- mutamento di destinazione d'uso che interessi una $S_u > m_q 150$, nel caso di mutamenti dal gruppo funzionale U3 Uso Secondario al gruppo funzionale U1 Uso Residenziale;

Per questi interventi sarà verificata, con riferimento anche alle eventuali precedenti modifiche delle destinazioni d'uso dell'immobile o dell'area, la sufficienza delle aree per servizi e attrezzature pubbliche e di interesse pubblico o generale.

In caso di accertata carenza, le aree mancanti (dovute per differenza tra il fabbisogno richiesto dalla nuova destinazione rispetto a quelle attribuite alla precedente destinazione), dovranno essere reperite prioritariamente nell'area o nell'edificio oggetto del mutamento di destinazione d'uso oppure a discrezione dell'Amministrazione Comunale monetizzate.

4.

Il reperimento e la cessione delle aree per servizi e attrezzature pubbliche e di interesse pubblico o generale dovute ai sensi del precedente comma, avviene con atto unilaterale d'obbligo nel caso di intervento edilizio diretto o con apposita convenzione nel caso di Piano Attuativo e/o Permesso di Costruire Convenzionato.

ART. 89 - PARCHEGGI PERTINENZIALI E DOTAZIONE DI AREE PER SERVIZI NEGLI AMBITI GOVERNATI DAL PR

1.

Ogni intervento che comporti aumento del peso insediativo previsto negli ambiti governati dal Piano delle Regole, compreso il recupero di sottotetti, concorre alla realizzazione delle opere di urbanizzazione primaria ove non presenti, delle opere di allacciamento ai pubblici servizi ed al reperimento delle aree necessarie.

2.

Nelle nuove costruzioni ed anche nelle aree di pertinenza delle costruzioni stesse, debbono essere riservati appositi spazi per i parcheggi pertinenziali, in misura non inferiore ad un metro quadrato per ogni 3,3 mq di Su, fatte salve le quote superiori previste dalle presenti norme.

La superficie dei parcheggi è comprensiva dello spazio di sosta e degli spazi di manovra (corselli).

Qualche sia la superficie risultante dall'applicazione del parametro, la dotazione minima è costituita da un posto auto.

I parcheggi di uso comune o privato, sono pertinenti gli abitanti o gli utenti degli organismi edilizi: tali dotazioni non sono quindi computate negli standard urbanistici di cui al D.I. 1444/1968.

In particolari ambiti del territorio comunale, di seguito elencati, una quota dei questi parcheggi dovrà essere destinata all'uso pubblico.

3.

Per i nuovi insediamenti prevalentemente residenziali ricadenti nei tessuti urbani consolidati governati dal PR (TCR) riguardanti lotti di intervento con $Sf > 2.000$ mq, è prescritta la dotazione minima di aree per parcheggi pubblici o di uso pubblico nella misura di 5 mq per ogni abitante insediato.

4.

Per i nuovi insediamenti o l'ampliamento delle attività esistenti prevalentemente produttivi ricadenti nei tessuti urbani consolidati governati dal PR (TCP) riguardanti lotti di intervento con $Sf > 4.000$ mq, è prescritta la dotazione minima di aree per parcheggi e servizi tecnologici pubblici e di uso pubblico nella misura 5 mq ogni 100 mq di Superficie Utile Su realizzata.

5.

Per i nuovi insediamenti a destinazione terziaria e direzionale nei tessuti urbani consolidati governati dal PR (TCR) riguardanti lotti di intervento con $Sf > 2.000$ mq, è prescritta la dotazione minima di aree per parcheggi pubblici o di uso pubblico nella misura di 20 mq ogni 100 mq di Superficie utile Su realizzata.

6.

Negli interventi riguardanti la destinazione commerciale è obbligatorio reperire le aree a parcheggio pubblico o di uso pubblico prescritte dalla normativa vigente sulla base della tipologia di esercizio commerciale insediato, come indicato nel precedente art. 77.

ART. 90 - MONETIZZAZIONE DI AREE NON CEDUTE

1.

Qualora l'acquisizione di aree destinate ad attrezzature pubbliche e di interesse pubblico o generale, non risulti possibile o non sia ritenuta opportuna dall'Amministrazione Comunale in relazione alla loro estensione, conformazione o localizzazione, il Comune può prevedere, in alternativa, la monetizzazione totale o parziale delle aree oggetto di mancata cessione o la cessione di altre aree o di immobili, ritenuti idonei, in ambiti del territorio comunale esterni all'intervento urbanistico.

2.

Ai sensi dell'articolo 46 della legge regionale 11 marzo 2005, n. 12, la monetizzazione per la mancata cessione di aree per servizi e attrezzature pubbliche e di interesse pubblico o generale deve essere commisurata all'utilità economica conseguita per effetto della mancata cessione e comunque non inferiore al costo dell'acquisizione di altre aree.

3.

Gli importi corrisposti a titolo di monetizzazione sono impiegati dall'Amministrazione Comunale per incrementare la dotazione di aree, servizi ed infrastrutture.

ART. 91 - AMBITI PER SERVIZI

1.

Questi ambiti comprendono le aree, gli edifici e le attrezzature che costituiscono la dotazione di servizi pubblici e di interesse pubblico a carattere urbano e sovracomunale, esistenti ed in progetto, ad eccezione delle infrastrutture di mobilità e di allacciamento ai pubblici servizi.

2.

Gli ambiti destinati alle attrezzature pubbliche sono funzionali al mantenimento, all'ammodernamento e alla realizzazione delle seguenti attrezzature al servizio degli insediamenti:

- attrezzature civiche
- attrezzature scolastiche
- attrezzature a parcheggio
- attrezzature per il verde urbano
- attrezzature per lo sport
- attrezzature tecnologiche
- attrezzature cimiteriali

3.

Gli interventi negli ambiti destinati ai servizi sono di norma di competenza della Pubblica Amministrazione. Sono comunque consentiti anche:

- interventi da parte della Pubblica Amministrazione in aree di proprietà privata concesse in comodato, affitto, diritto d'uso, servitù o altro;
- interventi da parte di operatori privati in aree di proprietà pubblica, in regime di concessione del diritto di superficie, del diritto di concessione di costruzione e gestione poliennale di suolo o di sottosuolo, in regime di convenzionamento;
- interventi da parte di operatori privati in aree di proprietà privata, in regime di convenzione o accreditamento con la Pubblica Amministrazione;
- interventi da parte di Enti ed Associazioni no profit, aventi finalità sociali, assistenziali, sportive, religiose, culturali in aree di proprietà pubblica, in regime di concessione, convenzione, accreditamento, comodato, ecc;
- interventi da parte di Enti ed Associazioni no profit, aventi finalità sociali, assistenziali,

sportive, religiose, culturali in aree di proprietà privata.

4.

Affinché i servizi realizzati da privati, Enti ed Associazioni no profit possano essere considerati di pubblico interesse o di uso pubblico, dovranno essere verificate e comprovate le funzioni di interesse generale previste dal servizio e lo stesso dovrà produrre adeguati benefici collettivi.

A tal fine gli interventi promossi da privati, Enti ed Associazioni no profit dovranno essere preventivamente sottoposti all'approvazione del Consiglio Comunale per il riconoscimento della pubblica utilità, salvo che non si tratti di previsioni contenute nei Piani Attuativi.

Inoltre tra l'operatore e l'Amministrazione Comunale dovrà essere stipulata una convenzione i cui contenuti siano indirizzati a garantire l'effettivo utilizzo pubblico della struttura e/o delle attrezzature in termini di accessibilità economica, equità del costo di fruizione, qualità prestazionale e continuità temporale.

In particolare la convenzione dovrà regolamentare:

- la possibilità di usufruire delle attrezzature per manifestazioni pubbliche con modalità e tempi da concordare;
- le condizioni agevolate per l'utilizzo delle strutture da parte di particolari categorie sociali, individuate dall'Amministrazione comunale;
- la garanzia della continuità temporale del servizio, con orari e aperture da concordare;
- il divieto di modifica della destinazione d'uso;
- In funzione della tipologia di servizio, l'Amministrazione comunale ha comunque la facoltà di individuare ulteriori contenuti aventi finalità sociali e collettive;

Sono comunque omologati ai servizi di interesse pubblico:

- i servizi realizzati attraverso modalità di "finanza di progetto" promosse da enti pubblici;
- i servizi dotati dell'accREDITAMENTO di autorità pubbliche tramite la verifica dei requisiti di idoneità (servizi sanitari, servizi socio-assistenziali e servizi scolastici);
- i servizi che godono di significativi finanziamenti pubblici per la realizzazione o la gestione;
- i servizi gestiti da società miste pubblico – privato.

5.

Affinché le aree, gli edifici e le attrezzature possano essere considerate come servizi, dovranno essere idonee all'uso al quale sono destinate, presentare idonee dotazioni, adeguata fruibilità ed accessibilità, buono stato di conservazione e manutenzione.

In particolare le aree, gli edifici e le attrezzature che sono cedute o convenzionate con la Pubblica Amministrazione dovranno essere caratterizzate da tipologia e materiali costruttivi, dotazioni impiantistiche e soluzioni tecnologiche, grado di finitura, fruibilità ed accessibilità, completezza di attrezzature, stato di conservazione tali da:

- renderle idonee all'uso al quale sono destinate;
- limitare gli interventi manutentivi successivi;
- essere destinati ad un bacino di utenza congruo alla tipologia di servizio.

6.

a) Normativa funzionale:

Usi principali:

Destinazioni comprese nel seguente gruppo funzionale:

- | | |
|----|--------------------------|
| U5 | Usi Servizi |
| U6 | Usi Mobilità e Parcheggi |

Usi vietati:

Destinazioni comprese nei seguenti gruppi funzionali:

- | | |
|----|---------------------------|
| U1 | Usi Residenziali |
| U2 | Usi Primari |
| U3 | Usi Secondari |
| U4 | Usi Terziari |
| U7 | Usi Turistici-alberghieri |

b) Parametri urbanistici ed edilizi:

Rc = 0,50 mq/mq

H = max 12,00 m;

Dc = 5 m (derogabile mediante convenzione col confinante).

Negli interventi di dimensioni significative ed in assenza di idonei fabbricati esistenti è ammessa la realizzazione di un alloggio di superficie non superiore ai 150 mq di Su per il personale di custodia.

c) Modalità di attuazione

Sono ammessi tutti gli interventi edilizi diretti o con preventivo piano attuativo, Programma Integrato di Intervento e Accordi di Programma.

d) Prescrizioni particolari:

1. Negli edifici esistenti è ammesso l'adeguamento igienico, tecnologico e funzionale con aumento massimo del 30% della Su esistente.
2. Per le attrezzature scolastiche:
 - almeno la metà della Sf dovrà essere destinata a giardino, parco o impianti sportivi a servizio della scuola;
 - le aree da destinare a parcheggio dovranno essere almeno pari al 10% della Sf, piantumate e dimensionate in rapporto al numero di utenti.
3. Per le attrezzature civiche, le attrezzature religiose e le attrezzature sanitarie e socio assistenziali:
 - Sono ammesse attività commerciali e di somministrazione di alimenti e bevande, strettamente collegate alla funzione di interesse pubblico; la dimensione è di norma limitata agli esercizi di vicinato;
 - le aree da destinare a parcheggio dovranno essere piantumate per almeno il 15% della Sf.
4. Per le attrezzature per il verde e le attrezzature per lo sport:
 - i parcheggi dovranno essere posti marginalmente alle aree verdi, piantumati e progettati, per finiture ed arredo, come componente ambientale delle stesse;
 - le aree da destinarsi a parcheggio per le attrezzature sportive dovranno essere almeno pari al 10% della Sf, piantumate e dimensionate in rapporto al numero di utenti; in sede di progetto dovrà essere valutata con priorità la realizzazione di parcheggi interrati.
5. Per le attrezzature per la mobilità:
 - i parcheggi a raso dovranno essere realizzati prevedendo fasce di verde alberato e percorsi pedonali;
 - i parcheggi a contatto con il tessuto agricolo dovranno avere carattere di compatibilità paesistica per finiture di superficie, piantumazione, percorsi e recinti;
 - la realizzazione di parcheggi di sottosuolo dovrà comunque garantire in parte piantumazioni d'alto fusto in superficie.
6. Attrezzature militari di pubblica utilità:
 - i parcheggi a raso dovranno essere realizzati prevedendo fasce di verde alberato e percorsi pedonali.

CAPO III PIANO URBANO GENERALE DEI SERVIZI NEL SOTTOSUOLO

ART. 92 - GENERALITA'

1.

Il Piano Urbano Generale dei Servizi nel Sottosuolo, di seguito denominato PUGSS, è redatto in conformità alla L.R. n. 26/03 *“Disciplina dei servizi locali di interesse economico generale. Norme in materia di gestione dei rifiuti, di energia, di utilizzo del sottosuolo e di risorse idriche”* ed al relativo Regolamento Regionale n. 3/05 *“Criteri guida per la redazione del PUGSS comunale, in attuazione dell’art. 37 comma 1, lettera a), della L.R. 12 dicembre 2003, n. 26”*.

2.

Il PUGSS costituisce parte integrante del PGT come specifica settoriale del PS per quanto concerne il governo del sottosuolo, come richiamato dall’art. 9 comma 8 L.R. n. 12/05.

3.

Il PUGSS contiene le norme tecniche che devono essere rispettate per quanto attiene alla pianificazione, alla progettazione, alla realizzazione, alla gestione e al coordinamento in fase di realizzazione dei manufatti interrati per il contenimento delle reti dei servizi sotterranei in comune di Valle Salimbene.

Il sottostante elenco si riporta la principale normativa di settore attualmente vigente:

- D.Lgs 285/92 *“Nuovo codice della strada”* e D.P.R. 495/92, n. 495 *“Regolamento di esecuzione e di attuazione del nuovo codice della strada”* e s.m.i..
- D.P.C.M. 3 marzo 1999 *“Razionale sistemazione nel sottosuolo degli impianti tecnologici”*
- D.M. 24 Novembre 1984 *“Norme di sicurezza antincendio per il trasporto, la distribuzione, l’accumulo e l’utilizzazione del gas naturale con densità non superiore a 0,8”* e s.m.i.
- D.M. 12 Dicembre 1985 *“Norme tecniche relative alle tubazioni”* e Circ. 20 Marzo 1986 – D.M. 12.12.85 *“Istruzioni relative alla normativa per le tubazioni”*
- UNI 10576 30 Aprile 1996 *“Protezione delle tubazioni gas durante i lavori nel sottosuolo”*
- D.Lgs 626/94 *“Attuazione delle Direttive CEE riguardanti il miglioramento della sicurezza e della salute dei lavoratori sul luogo di lavoro”* e s.m.i.. e D.Lgs 494/96 *“Attuazione della Direttiva CEE concernente le prescrizioni minime di sicurezza e di salute da attuare nei cantieri temporanei o mobili”* e s.m.i..

ART. 93 - CONTENUTO

1.

Il PUGSS ha per contenuto:

- le disposizioni relative all’alloggiamento, da parte delle aziende, delle società erogatrici dei servizi e degli enti gestori, degli impianti sotterranei sotto elencati nelle sedi stradali e nelle aree di uso pubblico di proprietà comunale e/o privata:
- acquedotti;
- condutture fognarie per la raccolta delle acque meteoriche e reflue urbane.
- elettrodotti in cavo, compresi quelli destinati all’alimentazione dei servizi stradali;
- reti di trasporto e di distribuzione per le telecomunicazioni ed i cablaggi di servizi particolari;
- condotte per il teleriscaldamento;
- condutture per la distribuzione del gas;
- tali disposizioni sono estese anche alle correlate opere superficiali di connessione.
- Le modalità di attuazione dell’esercizio di coordinamento tra l’Amministrazione Comunale ed i soggetti gestori e/o proprietari delle sedi stradali e delle aree di uso pubblico nel

campo dell'esecuzione dei succitati impianti.

2.

Sono escluse dal campo di applicazione del PUGSS le adduttrici / alimentatrici primarie delle reti idriche, i collettori primari di fognature, le condotte primarie per il trasporto di gas e dei fluidi infiammabili, le linee elettriche in alta tensione, nonché le strutture destinate alla concentrazione di diversi servizi quali centrali telefoniche, cabine elettriche e similari, tutti appartenenti a un unico insediamento produttivo.

3.

Il PUGSS non regola l'allacciamento alle utenze attraverso l'uso linee aeree; in ogni caso l'Amministrazione Comunale può concordare con gli enti gestori la posa interrata dei relativi servizi, attraverso la stipula di opportune convenzioni.

ART. 94 - OBIETTIVO, FINALITA' E CAMPO DI APPLICAZIONE

1.

Gli obiettivi del PUGSS sono così sintetizzabili:

- ottimizzazione dell'uso del sottosuolo, finalizzata ad agevolare la programmazione degli interventi per l'esecuzione dei servizi;
- sviluppo della conoscenza del territorio;
- implementazione della capacità di gestione e di programmazione del territorio;
- istituzione di un confronto tra l'Amministrazione Comunale e gli enti gestori dei servizi;
- abbattimento degli oneri finanziari e dei costi sociali determinati dall'inadeguatezza dei sottoservizi urbani e dall'insufficiente organizzazione degli interventi sui medesim

2.

L'Amministrazione Comunale:

- regola l'uso del sottosuolo stradale e delle reti infrastrutturali sottostanti esistenti o in fase di progettazione;
- stabilisce i relativi oneri economici;
- determina le convenzioni.
- Il PUGSS persegue le seguenti finalità:
- raggiungimento di un'elevata qualità di erogazione del servizio, riducendo le inefficienze e limitando i fattori di inquinamento;
- razionale uso del sottosuolo, in funzione delle caratteristiche del soprassuolo;
- realizzazione di idonee infrastrutture sotterranee;
- mappatura e georeferenziazione delle infrastrutture e dei servizi di rete di competenza comunale;
- ottimizzazione dell'utilizzo delle reti infrastrutturali esistenti;
- incentivazione all'utilizzo di metodologie di posa dei sottoservizi capaci di ridurre al minimo gli impatti sul flusso dei veicoli in transito lungo la viabilità;
- limitazione delle operazioni di disfacimento della sede stradale attraverso operazioni di scavo e di ripristino;
- coordinamento e controllo degli interventi sul territorio stradale.

4.

Le disposizioni del PUGSS si applicano:

- alla realizzazione delle reti dei sottoservizi negli Ambiti di Trasformazione individuati dal DP;
- alla manutenzione e/o rifacimento delle reti dei sottoservizi esistenti.

ART. 95 - ISTITUZIONE DELL'UFFICIO PER IL SOTTOSUOLO

1.

L'Amministrazione comunale intende istituire l'Ufficio per il Sottosuolo, cui vengono demandate le funzioni inerenti alla pianificazione, programmazione e controllo del sottosuolo

2.

L'Ufficio per il Sottosuolo provvede a costruire, in collaborazione con gli enti gestori dei servizi, adeguate banche dati informatizzate relative alle caratteristiche ed ai tracciati dei sistemi di reti infrastrutturali esistenti.

3.

L'Ufficio per il Sottosuolo, con apposito regolamento la cui approvazione è di competenza della Giunta Comunale, disciplina:

- le modalità di presentazione della domanda di autorizzazione, sulla base delle disposizioni orientative contenute nei successivi artt. 102 e 103;
- i tempi e le modalità per la conclusione delle opere e del procedimento autorizzativo e per la presentazione delle garanzie finanziarie volte ad assicurare la regolare esecuzione delle opere e degli interventi di ripristino, sulla base delle disposizioni orientative contenute nei successivi artt. 103 e 104;
- i casi in cui il decorso del termine per la conclusione del procedimento, senza che l'amministrazione abbia provveduto, equivale a rilascio dell'autorizzazione.

ART. 96 - DEFINIZIONI

1.

Si intende per:

- suolo pubblico: il suolo e relativo soprassuolo e sottosuolo appartenente al demanio e al patrimonio indisponibile del Comune, il suolo privato gravato di servitù di passaggio pubblico, nonché i tratti di strade non comunali ma compresi all'interno del centro abitato individuato a norma del Codice della Strada.
- Manufatto interrato (o impianto): organismo costituito da gallerie polifunzionali o polifore (cavidotti), da ubicare preferibilmente sotto i marciapiedi della sede stradale, deputato a contenere le reti dei servizi sotterranei.
- Galleria polifunzionale: passaggio percorribile deputato a contenere servizi a rete.
- Polifora (o cavidotto): manufatto con elementi continui, a sezione prevalentemente circolare, affiancati o termosaldati, per l'infilaggio di più servizi di rete.
- Reti dei servizi sotterranei contenute negli impianti:
 - reti di distribuzione dell'acqua (escluse adduttrici/alimentatrici primarie);
 - reti di distribuzione del gas (escluse linee primarie);
 - reti di distribuzione dell'energia elettrica (escluse linee elettriche in alta tensione);
 - reti di telecomunicazioni;
 - reti elettriche e di pubblica illuminazione;
 - reti di teleriscaldamento (escluse adduttrici/alimentatrici primarie).
- Trincea: scavo aperto di sezione adeguata realizzato in concomitanza di marciapiedi, strade o pertinenze di queste ultime.
- Ente concedente: Comune di Stradella.
- Aziende Erogatrici: Società ed Enti di qualsiasi natura giuridica assegnatari dei servizi a rete.
- Aziende Operatrici: Società ed Enti autorizzate all'esecuzione delle reti.

ART. 97 - PIANIFICAZIONE E PROGRAMMAZIONE

1.

La concertazione tra Amministrazione Comunale ed Aziende erogatrici e/o operatrici conduce ad un uso del sottosuolo subordinato a reali criteri di pianificazione di intervento, che si esplicano nel coordinamento degli interventi e nel contenimento dei disagi per la popolazione.

2.

Ad avvenuta conclusione della realizzazione del manufatto interrato, le Aziende Erogatrici procedono alla collocazione delle reti al suo interno, per quanto attiene alle reti di nuova installazione.

Spetta all'Amministrazione Comunale la facoltà di richiedere, in qualunque momento, lo spostamento, all'interno del manufatto interrato, delle reti già autorizzate esistenti, qualora necessario e per motivi di pubblico interesse.

3.

L'Ufficio per il sottosuolo gestisce l'azione di programmazione in cooperazione con le Aziende Erogatrici e con l'Ufficio Tecnico Comunale. La programmazione costituisce parte integrante del Programma Triennale delle Opere Pubbliche e dei relativi aggiornamenti.

4.

L'Ufficio per il sottosuolo ha il compito di dirigere le funzioni di programmazione e di pianificazione degli interventi, di istituire canali preferenziali di comunicazione con le Aziende Erogatrici ed Operatrici e di comunicare a queste ultime gli interventi urbanistici previsti dal PGT e dai Piani Attuativi.

5.

L'Ufficio per il sottosuolo verifica i piani di lavoro redatti dalle Aziende Erogatrici ed Operatrici e, in particolare, ne coordina gli interventi se si configurano come contestuali su di una stessa area, al fine di ottenere un'azione ben strutturata nelle azioni e nella fase di cantiere.

L'Ufficio per il sottosuolo ha la facoltà di prescrivere l'utilizzo del Manufatto multiservizi nel caso di accertata sovrapposizione, nel medesimo tratto stradale e/o sulla stessa area di uso pubblico, di interventi da parte di più Aziende Erogatrici ed Operatrici.

6.

Qualora i lavori interessino i marciapiedi ed altre pertinenze stradali, al fine di garantire, per quanto possibile, la fruibilità degli spazi stessi da parte anche delle persone con ridotta o impedita capacità motoria, le relative opere dovranno osservare gli adempimenti di cui agli articoli 4 e 5 del Decreto del Presidente della Repubblica 24 luglio 1996, n. 503, predisponendo adeguate transennature e ripristinando la continuità dei passi carrai con appositi accorgimenti.

ART. 98 - CARTOGRAFIA E MONITORAGGIO

1.

L'Ufficio per il sottosuolo redige la mappatura georeferenziata delle infrastrutture e dei servizi di rete, con le stesse modalità e procedure di gestione del SIT operativo nel Comune, sulla base delle informazioni digitali messe a disposizione dalle Aziende Erogatrici, e ne cura il costante aggiornamento.

2.

Le Aziende Erogatrici provvedono ad aggiornare in maniera costante i dati cartografici relativi alle proprie infrastrutture, sulla base di modalità di rappresentazione grafica e digitale fornite indicate dall'Ufficio per il sottosuolo; tali dati devono essere trasmessi all'Ufficio per il sottosuolo ogni volta che quest'ultimo ne faccia richiesta, senza alcun onere da parte dell'Amministrazione Comunale. Nello scambio delle informazioni sull'occupazione del sottosuolo, le Aziende Erogatrici dovranno precisare,

per ciascun tipo di impianto, l'ubicazione indicando, ove possibile, il lato della strada occupato, la profondità e la distanza da punti di riferimento degli edifici e la tipologia e dovranno indicare le seguenti caratteristiche principali:

- - gas, acqua: specifica della condotta, materiale, dimensione;
- - elettricità: tensione nominale, materiale;
- - telecomunicazioni: canalizzazioni, n° tubi affiancati, cavi in trincea.

3.

La creazione del supporto cartografico avviene conformemente alle disposizioni nazionali regionali in materia di creazione di banche dati informatizzate.

ART. 99 - NORME TECNICHE PER LA REALIZZAZIONE DELLE GALLERIE POLIFUNZIONALI

1.

In merito ai requisiti, ai criteri generali e particolari delle infrastrutture si rimanda alla lettura degli art. 6, 7 e 8 del R.R. n. 3/05 e dell'art. 39 della L.R. n. 26/03. La struttura sotterranea polifunzionale è considerata quale opera di urbanizzazione primaria.

2.

L'attività di gestione dell'infrastruttura è regolata da una convenzione con il comune, che prevede comunque:

- l'obbligo, a carico del proprietario e del gestore, di consentire l'accesso all'infrastruttura ai titolari delle reti in essa collocabili, a condizioni non discriminatorie e improntate a criteri di economicità, celerità e trasparenza;
- le tariffe per l'utilizzo dell'infrastruttura, definite nel rispetto delle disposizioni in materia di occupazione di spazi ed aree pubbliche, che devono essere rese pubbliche entro quindici giorni dalla loro adozione e trasmesse, nei quindici giorni successivi, all'Osservatorio risorse e servizi;
- i criteri di gestione e manutenzione dell'infrastruttura;
- la presentazione di idonea cauzione, calcolata sulla base delle norme relative ai lavori pubblici prevista ogni qualvolta la superficie dell'area è manomessa per lavori di manutenzione o di rifacimento e di garanzie finanziarie per danni attribuibili a cattiva gestione;
- le clausole sanzionatorie e la loro ricaduta sul rapporto autorizzatorio.

3.

Ai sensi del D.Lgs. n. 507/93, spetta all'Amministrazione Comunale la facoltà di trasferire in altra sede le condutture, i cavi e gli impianti a proprie spese, ovvero trasferire in gallerie appositamente costruite per tali impianti, nel qual caso la relativa spesa resta a carico percentualmente degli utenti secondo le modalità di cui all'art. 47, quarto comma dell'anzidetto Decreto Legislativo n. 507/93..

Il Comune ha facoltà di trasferire a proprie spese i servizi a rete delle varie Aziende Erogatrici nelle infrastrutture polifunzionali. In tal caso il Comune può imporre alle Aziende Erogatrici, oltre alla tariffa per l'utilizzo dell'infrastruttura, un contributo "una tantum" nelle spese di costruzione delle gallerie, che non può superare il 50% delle spese medesime.

Il maggiore onere economico sostenuto dalle Aziende Erogatrici per la realizzazione delle infrastrutture, nonché per i conseguenti spostamenti dei servizi, costituisce costo sostenuto nell'interesse generale per la realizzazione di obiettivi di tutela ambientale e di uso efficiente delle risorse, ai fini del recupero tariffario secondo le determinazioni dell'Autorità per i servizi di pubblica utilità, ai sensi di quanto previsto dalla L. n. 481/95, in misura correlata alle opere progettate e autorizzate.

4.

I criteri generali da seguire per la progettazione delle gallerie polifunzionali devono tenere in debita

considerazione:

- la compatibilità urbanistica, ambientale geologica e idrogeologica del sito;
- le caratteristiche morfologiche del terreno;
- le sollecitazioni alla struttura del cunicolo derivanti dal carico stradale;
- i sistemi impermeabilizzazione e di drenaggio;
- l'entità dei camminamenti (larghezza e altezza), in funzione delle funzioni richieste;
- gli alloggiamenti dedicati a componenti particolari;
- le necessità di manutenzione e di gestione;
- i rischi per la sicurezza e la salute dei lavoratori;
- identico livello di accessibilità per le infratrutture;
- la protezione dei servizi da cause esterne di danneggiamento;
- la compatibilità dei servizi presenti;
- le interferenze con altri sottoservizi presenti nelle adiacenze;
- gli effetti termici generati dalle reti;
- eventuali rischi di incendio e di atmosfera esplosiva, vibrazioni e rumori.

5.

E' da evitare la presenza di gradini e/o di pendenze eccessive del piano di calpestio dei camminamenti presenti all'interno della galleria.

L'accesso alla galleria deve garantire le esigenze di sicurezza dei lavoratori, non interferire con il traffico veicolare e pedonale, assicurare le operazioni di manutenzione e di gestione delle reti interne, impedire l'ingresso a soggetti non autorizzati.

La galleria deve essere dotata di adeguati sistemi di ventilazione, naturale o forzata, di idonea di impiantistica e di qualunque altro macchinario atto a svolgere le operazioni di manutenzione / gestione delle reti in condizioni di sicurezza.

E' preferibile dotare la galleria di mirati sistemi per la sorveglianza ed il monitoraggio dei servizi e del manufatto (valutazione di indicatori quali temperatura, umidità, presenza di gas – vapori – fumi, segnalazione di incendio, allagamento, intrusione, sabotaggio).

6.

Per quanto attiene alla sistemazione delle condotte di gas combustibile, le stesse devono essere situate all'esterno di strutture sotterranee polifunzionali, salvo che la tubazione del gas non possa essere collocata in luogo diverso e che debba essere posta, per un tratto di limitata estensione, nella struttura sotterranea.

In tal caso la tubazione del gas non dovrà presentare punti di derivazione, ed essere sistemata con impiego di doppio tubo con sfiati. Per quest'ultime condutture dovranno comunque essere considerate soluzioni compatibili secondo le norme della guida tecnica dell'UNI e CEI, "requisiti essenziali di sicurezza per la coesistenza di servizi a rete in strutture sotterranee polifunzionali" della norma UNI e CEI Servizi tecnologici interrati, della norma UNI-CIG 10576 "Protezioni delle tubazioni gas durante i lavori del sottosuolo", del Decreto ministeriale 24 novembre 1984 "Norme di sicurezza antincendio per il trasporto, la distribuzione, l'accumulo e l'utilizzazione del gas naturale".

7.

Per quanto attiene alla sistemazione di reti elettriche di distribuzione, per impianti di illuminazione pubblica e per impianti semaforici, le reti posate all'interno devono essere considerate sempre in tensione; i sezionamenti devono essere esterni alle strutture; le strutture metalliche situate all'interno della galleria devono essere collegate all'impianto di terra della galleria stessa.

8.

Per quanto attiene alla sistemazione di reti di telecomunicazioni, tra cui quelle in fibra ottica, la galleria è dotata di idonee canalizzazioni per l'uscita dei cavi destinati alla distribuzione esterna, da collocare di norma alla distanza massima di 50 m l'una dall'altra.

ART. 100 - NORME TECNICHE PER LA REALIZZAZIONE DELLE POLIFORE

1.

La posa delle polifore avviene tramite scavo con apertura di trincea oppure tramite utilizzo di tecniche senza scavo a cielo aperto (tipo microtunnelling).

2.

La posa delle polifore avviene generalmente al sotto dei marciapiedi esistenti o comunque nelle fasce di pertinenza stradale (banchine); in tal caso deve essere ridotto al minimo il disagio alla circolazione stradale e deve essere permesso un più agevole ingresso delle infrastrutture negli edifici. Particolare attenzione deve porsi nel caso di interrimento dei servizi nei marciapiedi sui quali si affacciano aree commerciali e produttive; in tal caso devono essere limitati i disagi, fissando i tempi massimi per l'esecuzione delle opere.

3.

In caso di impossibilità dell'uso dei marciapiedi, viene concessa l'opportunità di posare i cavidotti con giacitura longitudinale al di sotto della carreggiata: in tal caso è preferibile la collocazione dei cavidotti in prossimità del limite della carreggiata e/o del limite del cordolo del marciapiede, se esistente.

Per gli attraversamenti e le occupazioni trasversali e longitudinali della sede stradale, realizzati in sotterraneo con impianti inerenti i servizi di cui al primo comma dell'art. 28 del Decreto Legislativo 30 aprile 1992, n. 285, la profondità minima di interrimento, di cui al terzo comma dell'art. 66 del sopracitato regolamento di esecuzione n. 495, non si applica al di fuori della carreggiata; al di sotto della stessa tale profondità minima può essere ridotta, previo accordo con l'Ente proprietario della strada, ove lo stato dei luoghi o particolari circostanze lo consigliano; sono, comunque, fatte salve le prescrizioni delle norme tecniche UNI e CEI vigenti per ciascun tipo di impianto. Relativamente ai servizi interrati, qualora sussistano dubbi sulla effettiva localizzazione degli impianti tecnologici, deve essere valutata, di volta in volta, la possibilità di impiego di sistemi tecnici innovativi che consentano interventi nel sottosuolo senza l'effrazione della superficie, sia per la conoscenza di quanto sottostante (indagine geognostica), sia per la posa di cavi (perforazione orizzontale controllata).

E' vietata la posa longitudinale di cavidotti al di sopra di altri servizi interrati già esistenti.

4.

Nelle aree centrali, o comunque urbanizzate, nelle quali un intervento straordinario comporti l'interruzione dell'intera sede stradale, per una lunghezza di almeno 50 metri, le opere di ripristino devono essere l'occasione per realizzare, per quanto possibile, direttamente un cunicolo polifunzionale o una galleria, in relazione alla tipologia degli impianti allocabili e delle possibili esigenze future.

5.

Al fine di salvaguardare aree pubbliche e/o di uso pubblico caratterizzate da pavimentazioni di pregio, si raccomanda l'utilizzo della tecnica del microtunnelling (esecuzione di microgallerie con l'ausilio di frese telecomandate, con spinta controllata da lontano, e con alta precisione direzionale).

6.

Nell'eventualità di costruzione di cavidotti che interessano sedimi ferroviari, autostradali, stradali gestiti da enti diversi dall'Amministrazione Comunale, occorre verificare le eventuali prescrizioni stabilite dall'ente gestore o proprietario dell'infrastruttura relative alle modalità di richiesta dei permessi, di posa dei manufatti e di effettuazione dei ripristini.

7.

Il cavidotto posato in trincea deve essere segnalato con l'uso di un nastro segnalatore, di tipo indelebile, interrato sulla verticale del servizio, sul quale devono essere riportati in chiaro i dati relativi alla tipologia del servizio interrato.

ART. 101 - AUTORIZZAZIONE

1.

La realizzazione di interventi nel sottosuolo, qualora non sia affidata dal Comune o dalla Provincia o non sia correlata ad un intervento edilizio per il quale è richiesto apposito titolo abilitativo, è soggetta ad autorizzazione.

2.

L'autorizzazione non viene concessa qualora il medesimo servizio possa essere assicurato con il ricorso alle infrastrutture di alloggiamento esistenti.

3.

L'autorizzazione comporta la dichiarazione di pubblica utilità, indifferibilità ed urgenza e deve riportare:

- le modalità di esecuzione dei lavori e la loro durata;
- le modalità di ripristino;
- gli oneri e le sanzioni applicabili in presenza di accertate irregolarità nell'esecuzione dei lavori o di danni.

4.

L'istanza di autorizzazione deve essere inoltrata dalle Aziende Erogatrici dei pubblici servizi all'Ufficio per il Sottosuolo per l'esecuzione dei seguenti lavori:

- nuova infrastrutturazione;
- manutenzione straordinaria delle reti esistenti che comporti lo scavo in sede stradale.

L'istanza di autorizzazione per la realizzazione di nuove infrastrutturazioni, che deve pervenire almeno 30 giorni prima dell'esecuzione dei lavori, deve essere sottoscritta dal legale rappresentante dell'Azienda Erogatrice richiedente, completa di tutti dati fiscali ad essa relativa, e deve contenere in allegato:

- il progetto tecnico contenente la relazione comprensiva dei dati costruttivi, tecnologici, dei tempi e delle modalità di realizzazione; planimetria generale a livello comunale con l'indicazione dei tratti di nuova installazione; le sezioni significative; i particolari costruttivi dei manufatti e delle apparecchiature;
- l'ubicazione dell'intervento e l'indicazione della superficie di spazio pubblico occupato;
- la durata dell'occupazione;
- le garanzie fideiussorie;
- l'impegno a stipulare una polizza assicurativa per la copertura di responsabilità per danni a terzi;
- la dichiarazione di accettazione del Regolamento Comunale per l'occupazione di spazi ed aree pubbliche e di conformità delle opere alle disposizioni del D.Lgs. 507/93 e s.m.i.
- documentazione fotografica adeguata

Per l'istanza relativa a interventi di manutenzione straordinaria, l'Ufficio per il sottosuolo predispone una procedura semplificata.

5.

Per gli operatori di impianti per le telecomunicazioni all'istanza va allegata copia autentica della licenza conseguita ai sensi dell'art. 4 della L. n. 249/97, corredata degli eventuali pareri formulati da altri enti competenti richiesti per legge (VVF, ASL, Sovrintendenza ai Beni Architettonici ed Ambientali, ecc.).

6.

L'Ufficio per il sottosuolo:

- avvia la pratica;
- valuta la congruità del progetto con le disposizioni tecniche vigenti.
- comunica formalmente al richiedente l'avvio del procedimento ed il nominativo del responsabile del procedimento;
- può richiedere informazioni presso altri uffici comunali o enti interessati a vario titolo in

merito alle opere di cui si richiede l'autorizzazione, al fine di verificare eventuali sovrapposizioni tra più Aziende erogatrici;

- può effettuare una riunione con il Richiedente e/o indire una Conferenza dei Servizi
- può richiedere eventuali integrazioni e/o modifiche alla pratica presentata;
- esprime il parere tecnico entro 30 giorni e, se lo stesso è positivo, richiede l'approvazione del progetto da parte dell'organo comunale competente;
- ad avvenuta approvazione del progetto, procede con la stesura della convenzione con l'operatore.

In caso di parere tecnico negativo motivato, il richiedente può ripresentare la domanda corredata di un nuovo progetto conforme alle osservazioni dell'Ufficio Ufficio per il sottosuolo.

7.

Conclusa l'istruttoria, l'Ufficio per il sottosuolo rilascia l'autorizzazione.

Qualora il richiedente fosse un'Azienda Operatrice, l'Ufficio per il sottosuolo, preliminarmente al rilascio dell'autorizzazione, procede con la stipula della convenzione, comprensiva di fidejussione.

I provvedimenti di autorizzazione sono rinnovabili alla scadenza con apposito atto scritto.

8.

Nel caso in cui l'occupazione temporanea del suolo pubblico dovesse prolungarsi oltre i termini stabiliti nel progetto, l'Azienda titolare dell'autorizzazione deve inoltrare, con un preavviso di almeno 10 giorni dalla data di scadenza, istanza di rinnovo, indicandone la motivazione e la nuova durata della proroga.

9.

L'autorizzazione è concessa in conformità alle previsioni del PUGSS, del PTCP e del PGT.

L'Ufficio per il sottosuolo, nell'ambito del procedimento autorizzativo, deve informare i proprietari di aree e strade interessate dagli interventi, controdeducendo alle eventuali osservazioni dei medesimi.

10.

Gli interventi d'urgenza possono essere effettuati dall'Azienda Erogatrice / Operatrice con immediata comunicazione dell'inizio dei lavori, indicando nella stessa le ragioni che rendono improrogabile l'intervento; in ogni caso, entro il settimo giorno lavorativo successivo all'inizio dell'occupazione, l'Azienda Erogatrice / Operatrice è tenuta a consegnare presso l'ufficio comunale competente l'istanza di autorizzazione dei lavori effettuati e/o in fase di realizzazione, completa della documentazione prevista, attestando puntualmente le motivazioni di urgenza.

ART. 102 - OBBLIGHI E DECADENZA

1.

Spettano all'Azienda Erogatrice / Operatrice:

- il rispetto delle procedure autorizzative di cui al precedente art. 89;
- il ripristino dello stato dei luoghi nelle aree di intervento;
- la riparazione di eventuali danni causati alle sedi stradali ed altri impianti presenti in loco;
- il rispetto alle disposizioni di cui al Regolamento Comunale per l'occupazione del suolo pubblico.

2.

E' vietata, se non appositamente richiesta con apposita comunicazione da parte dell'Ufficio per il sottosuolo, la posa di cavidotti in quantità superiori rispetto all'autorizzazione rilasciata.

3.

L'autorizzazione di cui al precedente art. 89 decade se vengono documentate da parte dell'Ufficio per il sottosuolo le seguenti condizioni:

- mancato rispetto delle prescrizioni oggetto dell'atto autorizzativo;
- mancato rispetto della normativa vigente in materia;
- mancato rispetto dei regolamenti comunali;
- mancata cantierizzazione dell'opera a far tempo dal 180° giorno dalla data di rilascio dell'autorizzazione;
- mancato pagamento della tassa di occupazione di suolo pubblico;
- mancata stipula della eventuale convenzione;
- mancata attivazione della fidejussione richiesta;
- trasferimento della proprietà del suolo occupato a soggetto diverso da parte dell'Amministrazione Comunale.

3.

L'Ufficio per il sottosuolo provvede a comunicare all'Azienda Erogatrice / Operatrice la decadenza con conseguente revoca dell'autorizzazione.

4.

Qualunque operazione effettuata in contrasto e/o in assenza di autorizzazione è considerata abusiva. In tal caso, l'Ufficio per il sottosuolo, provvede alla contestazione all'interessato e ordina, con apposito atto, la rimozione dei materiali, assegnandone una congrua scadenza.

Decorsi i termini la rimozione viene effettuata a cura dell'Amministrazione Comunale, con addebito al soggetto inadempiente delle spese e delle eventuali sanzioni previste dal Regolamento di Polizia Urbana.

ART. 103 - ESECUZIONE DELLE OPERE

1.

La comunicazione di inizio dei lavori deve essere comunicata dall'Azienda Erogatrice all'Ufficio per il sottosuolo con un anticipo di almeno 3 giorni rispetto alla data presunta di inizio dei lavori.

2.

Durante i lavori l'Azienda Erogatrice / Operatrice:

- aggiorna costantemente la base topografica cartacea e digitale con i tracciati e i dati tecnici delle reti installate "as built";
- assume a proprio carico gli oneri derivanti da eventuali danni causati a terzi;
- rispetta scrupolosamente le norme vigenti in materia di sicurezza sui luoghi di lavoro, assicurazioni e previdenza sociale ed nei confronti del personale dipendente;
- comunica all'Ufficio per il sottosuolo la presenza di canalizzazioni e/o manufatti che possano interferire anche solo parzialmente con le opere in corso;
- provvede a limitare le condizioni di disturbo o molestia alla cittadinanza;
- evita, per quanto possibile, scarichi o depositi di materiali sull'area pubblica;
- in caso di assoluta necessità provvede alla canalizzazione degli scarichi di acque derivanti dai lavori in atto, con assoluto rispetto delle norme igieniche;
- comunica all'Ufficio per il sottosuolo le eventuali variazioni al progetto autorizzato che si rendono necessarie in sede di esecuzione dei lavori.

3.

L'Ufficio per il sottosuolo può procedere all'effettuazione di controlli in cantiere durante l'esecuzione dei lavori.

4.

L'Azienda Erogatrice / Operatrice comunica all'Ufficio per il sottosuolo l'ultimazione dei lavori; a tale comunicazione si allega copia della relazione tecnica relativa alle attività concluse, alle eventuali problematiche emerse ed al piano di manutenzione.

L'Ufficio per il sottosuolo ha la facoltà di effettuare un sopralluogo nell'area oggetto di intervento al fine di verificare l'ultimazione dei lavori e la loro esecuzione a regola d'arte, in conformità con l'atto autorizzativo.

In assenza di difformità, le parti stilano il rapporto di consegna dei lavori, finalizzato alla stesura del collaudo finale.

5.

Qualora si riscontrassero errori di esecuzione e/o lavori eseguiti in difformità da quanto autorizzato, l'Azienda Erogatrice / Operatrice è tenuta ad adeguare le opere eseguite alle prescrizioni contenute nella comunicazione di contestazione eseguita a cura dell'Ufficio per il sottosuolo.

Nel caso di inadempienza, gli interventi di adeguamento vengono effettuati a cura dell'Ufficio per il sottosuolo, addebitando i costi all'Azienda Erogatrice / Operatrice, trattenendo le somme della fidejussione prevista nell'atto autorizzativo

6.

Le operazioni di collaudo accertano la fine dei lavori e la corretta esecuzione delle fasi di ripristino del sedime stradale, della segnaletica, ecc.

L'esito positivo del collaudo autorizza lo svincolo delle garanzie assicurative.

7.

Le violazioni apportate al progetto in difformità dalle disposizioni di autorizzazione, quando la legge non dispone altrimenti, sono sanzionate con le modalità contenute nel D.Lgs. n. 267/00.

ART. 104 - ONERI ECONOMICI E GARANZIE

1.

L'Azienda Erogatrice / Operatrice deve corrispondere all'Amministrazione Comunale i seguenti oneri economici conseguenti all'esecuzione degli interventi ed all'occupazione del suolo e sottosuolo pubblico:

- gestione della pratica;
- tassa di utilizzazione del suolo – sottosuolo pubblico;
- tariffa d'uso dell'infrastruttura;
- tariffa una tantum compensativa.

2.

Ai fini della gestione della pratica, il richiedente è tenuto al pagamento delle:

- spese di istruttoria e di autorizzazione;
- eventuali attività specialistiche svolte dall'Ufficio per il sottosuolo (coordinamento e pianificazione delle attività, sopralluoghi durante lo svolgimento dei lavori, ecc.)

3.

Relativamente al pagamento della tassa di utilizzazione del suolo – sottosuolo pubblico; conformemente alla normativa vigente, la tassa tiene conto:

- dell'occupazione "permanente" del suolo-sottosuolo pubblico, avente durata superiore a 12 mesi, con contestuale installazione di manufatti ed impianti;
- dell'occupazione "temporanea" del suolo-sottosuolo pubblico, avente durata inferiore a 12 mesi.

La tassa viene versata al Comune, sulla base delle indicazioni stabilite nella convenzione.

4.

L'utilizzo delle infrastrutture del sottosuolo di proprietà comunale (gallerie, cavidotti) è subordinato al pagamento di una tariffa, il cui valore viene definito con apposita deliberazione del Consiglio Comunale conformemente alle disposizioni in materia di occupazione di spazi ed aree pubbliche; le modalità di

pagamento della tariffa costituiscono parte integrante e sostanziale della convenzione da stipulare con le Aziende Erogatrici, nella quale si fissano anche i criteri di gestione e di manutenzione delle infrastrutture.

5.

A garanzia della realizzazione delle opere a regola d'arte, l'Azienda Erogatrice / Operatrice deve stipulare apposita polizza assicurativa o fidejussoria, da parametrare sull'onere di spesa previsto per l'apertura e la chiusura degli scavi eseguiti su suolo pubblico.

Tale garanzia viene estinta ad avvenuto collaudo positivo verbalizzato delle opere.

Ad ultimazione dei lavori l'Azienda Erogatrice / Operatrice può richiedere lo svincolo di una percentuale della fidejussione per un valore pari al 40% del relativo importo, fermo restando che il restante 60% verrà svincolato ad avvenuto rilascio del collaudo.

6.

Restano in ogni caso a carico dell'Azienda Erogatrice / Operatrice:

- l'adozione dei sistemi di protezione per la tutela dell'incolumità delle persone e delle cose
- ogni responsabilità per qualsiasi danno o molestia.

ALLEGATO A

AMBITI DI TRASFORMAZIONE - SCHEDE TECNICO PROGETTUALI

Ambito di trasformazione residenziale ATR 1



- ■ ■ Perimetro ambito di trasformazione
- +++++ Fascia di mitigazione visiva e ambientale

■ Aree a parcheggio

Parametri Urbanistici

Superficie territoriale	St	6.000 mq	Abitanti teorici insediabili	n° 40
Indice di utilizzazione territoriale	Ut	0,33	Aree per servizi pubblici	1.200,00 mq
Superficie lorda di pavimento massima	Slp	1.980,00 mq	Dotazione minima di servizi da reperire	P = mq 500,00
Altezza massima dei fabbricati	H	v. disegno	Mq monetizzabili	700,00 mq
Numero di piani fuori terra massimo	n	v. disegno	Superficie lorda massima per altri usi	20%
			Usi vietati	U2, U3, U4/2, U4/3, U4/4, U4/5

Indirizzi attuativi

Allargamento della sezione stradale (tipo A) di Via Strada Bassa e realizzazione di parcheggio su tutto il fronte.

Prescrizioni attuative

2/3 della superficie dell'area scoperta deve essere sistemata a verde piantumato.

Le aree a parcheggio sono da realizzarsi nelle quantità e nella localizzazione indicate nella presente scheda.

Realizzazione di una fascia di mitigazione visiva e ambientale lungo i confini est e sud.

E' fatto obbligo di verificare il carico, in Abitanti Equivalenti, dovuto alla realizzazione dell'intervento sul depuratore di Linarolo.

Ambito di trasformazione residenziale ATR 2

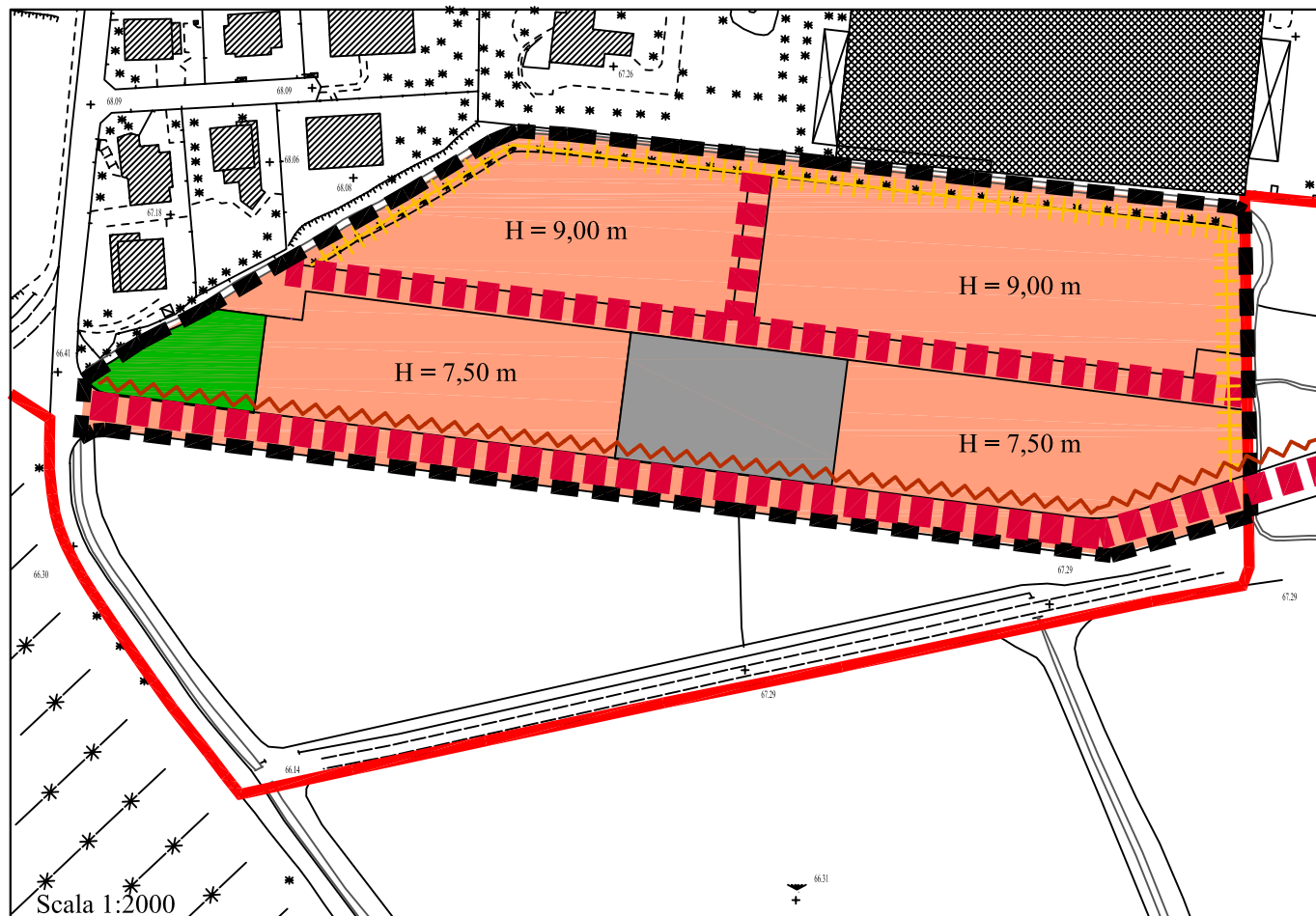

- Perimetro ambito di trasformazione
- Area a parcheggio
- Area a verde pubblico

- Viabilità in progetto
- Fascia di mitigazione visiva e ambientale
- Fascia di compensazione eco-paesistica

Parametri Urbanistici

Superficie territoriale	St	22.965 mq	Abitanti teorici insediabili	n° 152
Indice di utilizzazione territoriale	Ut	0,33	Aree per servizi pubblici	4.560,00 mq
Superficie lorda di pavimento massima	Slp	7.578,50 mq	Dotazione minima di servizi da reperire	P= mq 2100,00 V= mq 900,00
			Mq monetizzabili	1.560,00 mq
Altezza massima dei fabbricati	H	v. disegno	Superficie lorda massima per altri usi	20%
Numero di piani fuori terra massimo	n	v. disegno	Usi vietati	U2, U3, U4/2, U4/3, U4/4, U4/5

Indirizzi attuativi

Completamento del tessuto edificato a sud della frazione Motta San Damiano e implementazione della dotazione di aree a standard.

Prescrizioni attuative

Realizzazione di parte della viabilità (tipo A) a collegamento dell'abitato di Via Strada Bassa con il nucleo di Valle Salimbene.
 Realizzazione della viabilità interna (tipo B).
 Realizzazione lungo i confini est, nord ed ovest di una fascia a verde piantumato larghezza minima m 12,00 con funzione di mitigazione.
 Realizzazione lungo il fronte nord della nuova connessione viabilistica di una fascia di compensazione eco-paesistica in siepe polivalente.
 Tipologia edilizia coerente con il contesto circostante, 2 piani fuori terra (mono-bifamiliare, schiera o edifici in linea).
 2/3 della superficie dell'area scoperta deve essere sistemata a verde piantumato.
 Le aree per servizi (verde e parcheggio) sono da realizzarsi nelle quantità e nella localizzazione indicate nella presente scheda.
 E' fatto obbligo di verificare il carico, in Abitanti Equivalenti, dovuto alla realizzazione dell'intervento sul depuratore di Linarolo.

Ambito di trasformazione residenziale ATR 3

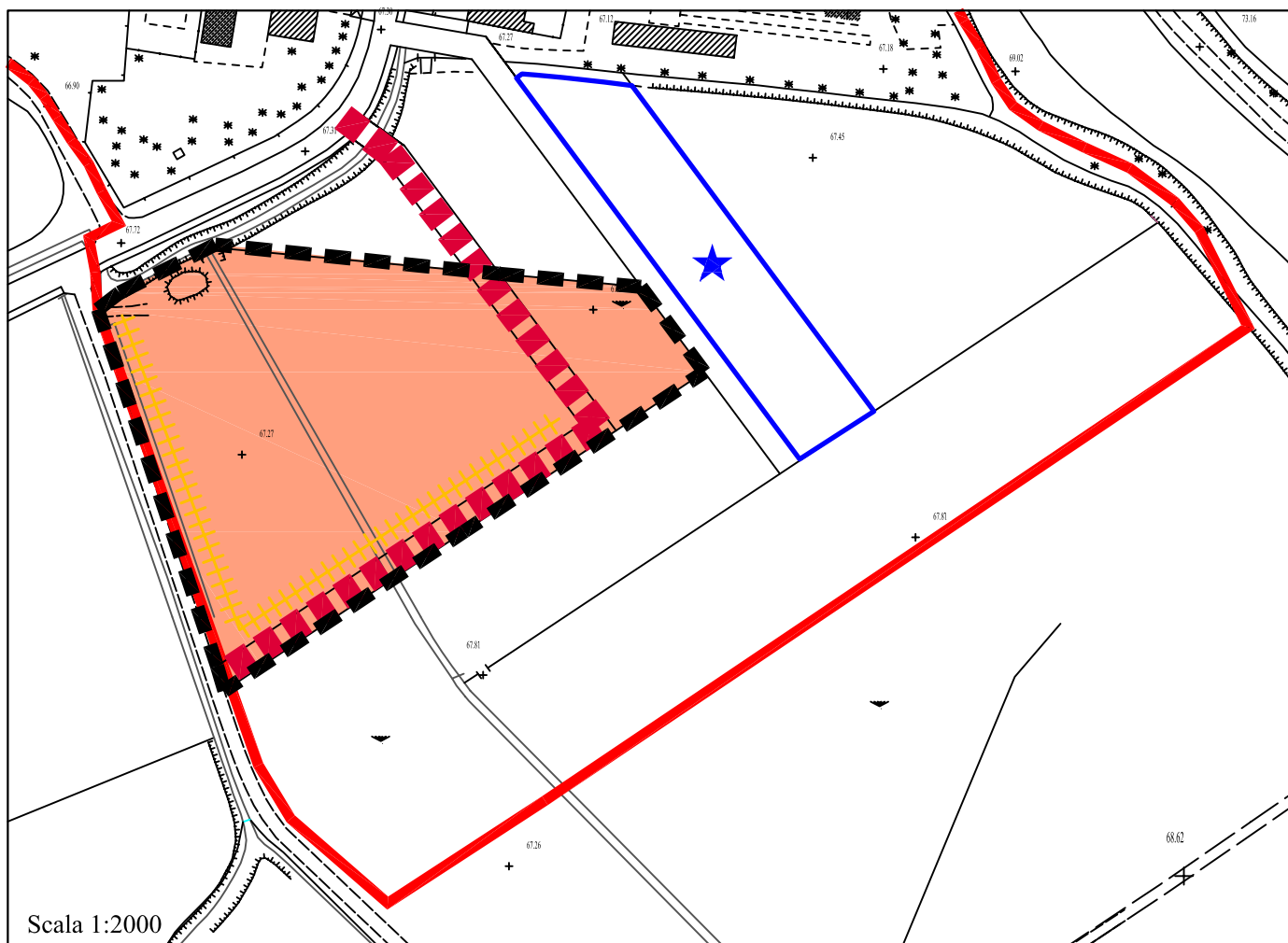

Scala 1:2000

Perimetro ambito di trasformazione
 Fascia di mitigazione visiva e ambientale

Viabilità in progetto
★ Area a parcheggio in progetto extra-comparto

Parametri Urbanistici

Superficie territoriale	St	12.032 mq	Abitanti teorici insediabili	n° 79
Indice di utilizzazione territoriale	Ut	0,33	Aree per servizi pubblici	2.370,00 mq
Superficie lorda di pavimento massima	Slp	3.970,56 mq	Dotazione minima di servizi da reperire	P= mq 2000,00*
Altezza massima dei fabbricati	H	9,00 mt	Mq monetizzabili	370,00 mq
Numero di piani fuori terra massimo	n	n° 3	Superficie lorda massima per altri usi	20%
			Usi vietati	U2, U3, U4/2, U4/3, U4/4, U4/5

Indirizzi attuativi

Completamento del tessuto edificato a sud della frazione Valle e implementazione della dotazione di aree a standard.

Prescrizioni attuative

Prolungamento della strada (viabilità di tipo B) di accesso da Via Valle e collegamento con la Strada vicinale per Cascina Taccona. Realizzazione di una fascia vegetata di mitigazione visiva ed ambientale lungo i confini est e sud.

2/3 della superficie dell'area scoperta deve essere sistemata a verde piantumato.

Tipologia edilizia coerente con il contesto circostante (edifici a schiera o edifici in linea).

E' fatto obbligo di verificare il carico, in Abitanti Equivalenti, dovuto alla realizzazione dell'intervento sul depuratore di Linarolo.

* Le aree a parcheggio possono essere reperite o all'interno dell'ambito di trasformazione o extra-comparto nell'adiacente area per servizi in progetto.

Ambito di trasformazione residenziale ATR 4



- Perimetro ambito di trasformazione
- Viabilità in progetto
- Fascia di mitigazione visiva e ambientale
- Fascia vegetata di rispetto ambientale
- Area a parcheggio
- Area a verde pubblico

Parametri Urbanistici

Superficie territoriale	St	17.937 mq	Abitanti teorici insediabili	n° 118
Indice di utilizzazione territoriale	Ut	0,33	Aree per servizi pubblici	3.540,00 mq
Superficie lorda di pavimento massima	Slp	5.919,21 mq	Dotazione minima di servizi da reperire	P= mq 870,00 V= mq 718,00
Altezza massima dei fabbricati	H	v. disegno	Mq monetizzabili	1.952,00 mq
Numero di piani fuori terra massimo	n	v. disegno	Superficie lorda massima per altri usi	20%
			Usi vietati	U2, U3, U4/2, U4/3, U4/4, U4/5

Indirizzi attuativi

Ampliamento dell'abitato a nord-ovest della frazione di San Leonardo ed implementazione della dotazione di servizi.

Prescrizioni attuative

Realizzazione della viabilità (tipo A) come indicato nella rappresentazione grafica con accesso dalla SP 13.
 Realizzazione della viabilità interna (tipo B) come indicato nella rappresentazione grafica.
 Realizzazione di una fascia vegetata di mitigazione visiva ed ambientale lungo i confini ovest e nord.
 Mantenimento della fascia vegetata di rispetto ambientale esistente.
 2/3 della superficie dell'area scoperta deve essere sistemata a verde piantumato.
 Tipologia edilizia coerente con il contesto circostante (mono-bifamiliare, a schiera ed in linea max 3 piani).
 La posizione delle aree a parcheggio indicate nella presente scheda è da ritenersi indicativa, vincolanti sono invece le quantità e la dislocazione lungo la viabilità minore.
 L'ubicazione dell'area a verde è puntualmente indicata nella scheda ed ha valenza vincolante
 E' fatto obbligo di verificare il carico, in Abitanti Equivalenti, dovuto alla realizzazione dell'intervento sul depuratore di Linarolo.

Ambito di trasformazione residenziale ATR 5



- ■ ■ ■ ■ Perimetro ambito di trasformazione
- ■ ■ ■ ■ Viabilità in progetto
- +++++ Fascia di mitigazione visiva e ambientale
- ~~~~~ Fascia vegetata di rispetto ambientale
- ■ ■ ■ ■ Area a parcheggio
- ■ ■ ■ ■ Area a verde pubblico

Parametri Urbanistici

Superficie territoriale	St	5.755 mq	Abitanti teorici insediabili	n° 38
Indice di utilizzazione territoriale	Ut	0,33	Aree per servizi pubblici	1.140,00 mq
Superficie lorda di pavimento massima	Slp	1.899,15 mq	Dotazione minima di servizi da reperire	P= mq 347,00 V= mq 1.037,00
Altezza massima dei fabbricati	H	9,00 mt	Mq monetizzabili	244,00 mq
Numero di piani fuori terra massimo	n	n° 3	Superficie lorda massima per altri usi	20%
			Usi vietati	U2, U3, U4/2, U4/3, U4/4, U4/5

Indirizzi attuativi

Ampliamento dell'abitato a nord-ovest della frazione di San Leonardo ed implementazione della dotazione di servizi.

Prescrizioni attuative

Realizzazione della viabilità (tipo A) come indicato nella rappresentazione grafica con accesso da Via Trento o da incrocio SP 13
 Realizzazione della viabilità interna (tipo B) come indicato nella rappresentazione grafica.
 Realizzazione di una fascia vegetata di mitigazione visiva ed ambientale lungo il confine est.
 2/3 della superficie dell'area scoperta deve essere sistemata a verde piantumato.
 Tipologia edilizia coerente con il contesto circostante (mono-bifamiliare, a schiera ed in linea max 3 piani).
 E' fatto obbligo di verificare il carico, in Abitanti Equivalenti, dovuto alla realizzazione dell'intervento sul depuratore di Linarolo.

Ambito di trasformazione residenziale ATR 6



- Perimetro ambito di trasformazione
- Viabilità in progetto
- Fascia vegetata di rispetto ambientale
- Fascia di mitigazione visiva e ambientale

Parametri Urbanistici

Superficie territoriale	St	4.634 mq	Abitanti teorici insediabili	n° 31
Indice di utilizzazione territoriale	Ut	0,33	Aree per servizi pubblici (30mq/ab.)	930,00 mq
Superficie lorda di pavimento massima	Slp	1.529,22 mq	Dotazione minima di servizi da reperire	
Altezza massima dei fabbricati	H	9,00 mt	Mq monetizzabili	930,00 mq
Numero di piani fuori terra massimo	n	n° 3	Superficie lorda massima per altri usi	20%
			Usi vietati	U2, U3, U4/2, U4/3, U4/4, U4/5

Indirizzi attuativi

Ampliamento dell'abitato a nord-ovest della frazione di San Leonardo.

Prescrizioni attuative

Realizzazione della viabilità (tipo A) come indicato nella rappresentazione grafica con allargamento accesso dalla SP 13.
 Realizzazione della viabilità interna (tipo B) come indicato nella rappresentazione grafica.
 Realizzazione di una fascia vegetata di mitigazione visiva ed ambientale lungo il confine ovest.
 Mantenimento della fascia vegetata di rispetto ambientale esistente.
 2/3 della superficie dell'area scoperta deve essere sistemata a verde piantumato.
 Tipologia edilizia coerente con il contesto circostante (mono-bifamiliare, a schiera ed in linea max 3 piani).
 E' fatto obbligo di verificare il carico, in Abitanti Equivalenti, dovuto alla realizzazione dell'intervento sul depuratore di Linarolo.

Ambito di trasformazione produttivo ATP 1



Scala 1:2.000

- Perimetro ambito di trasformazione
- Fascia vegetata di rispetto ambientale
- Fascia di mitigazione visiva e ambientale
- Viabilità in progetto
- Aree a parcheggio
- Verde di mitigazione piantumato

Parametri Urbanistici

Superficie territoriale	St	25.718 mq	Abitanti teorici insediabili	---
Indice di utilizzazione territoriale	Ut	0,50	Aree per servizi pubblici (30% SIp)	3.857,00 mq
Superficie lorda di pavimento massima	Slp	12.859 mq	Dotazione minima di servizi da reperire	1.540,00 mq
Altezza massima dei fabbricati	H	10,00 mt	Mq monetizzabili	2.317,00 mq
Numero di piani fuori terra massimo	n	---	Superficie lorda massima per altri usi	40%
			Usi vietati	U1, U2, U4/2, U4/3, U4/4

Indirizzi attuativi

Ampliamento della zona produttiva-artigianale in frazione San Leonardo.
Realizzazione di un adeguato sistema di raccolta delle acque meteoriche condiviso per tutto il polo industriale.

Prescrizioni attuative

Realizzazione della viabilità (tipo A) come indicato nella rappresentazione grafica, con prolungamento di Via XXV Aprile.
Utilizzo di materiali di finitura che consentano un inserimento a basso impatto nel contesto agricolo circostante.
Le aree a parcheggio sono da reperire lungo la viabilità interna nelle quantità indicate.
E' fatto obbligo di conservare la fascia vegetata di rispetto ambientale esistente come indicato nella rappresentazione grafica.
Le fasce di mitigazione visiva e ambientale individuate nella rappresentazione grafica sono da realizzarsi con disposizione fitta (distanza 3 m) con minimo triplo filare alternato costituito da individui arbustivi autoctoni, da mettere a dimora fin dalle prime fasi di realizzazione dell'intervento (preverdissement).
L'area verde di mitigazione piantumata non rientra nel calcolo dello standard.

Ambito di trasformazione produttivo ATP 2



- Perimetro ambito di trasformazione
- Fascia di rispetto ambientale
- Fascia di mitigazione visiva e ambientale
- Viabilità in progetto
- Aree a parcheggio

Parametri Urbanistici

Superficie territoriale	St	9.801 mq	Abitanti teorici insediabili	---
Indice di utilizzazione territoriale	Ut	0,50	Aree per servizi pubblici (20% SIp)	980,00 mq
Superficie lorda di pavimento massima	Slp	4.900,50 mq	Dotazione minima di servizi da reperire	548,00 mq
Altezza massima dei fabbricati	H	10,00 mt	Mq monetizzabili	432,00 mq
Numero di piani fuori terra massimo	n	---	Superficie lorda massima per altri usi	30%
			Usi vietati	U1, U2, U4/2, U4/3, U4/4

Indirizzi attuativi

Ampliamento della zona produttiva-artigianale in frazione San Leonardo.
Realizzazione di un adeguato sistema di raccolta delle acque meteoriche condiviso per tutto il polo industriale.

Prescrizioni attuative

Realizzazione della viabilità (tipo A) come indicato nella rappresentazione grafica con accesso da Via Lombardia e collegamento con la viabilità prevista dall'ATP n° 1.
Utilizzo di materiali di finitura che consentano un inserimento a basso impatto nel contesto agricolo circostante.
Le aree a parcheggio sono da reperire lungo la viabilità interna nelle quantità indicate.
E' fatto obbligo di conservare la fascia vegetata di rispetto ambientale esistente come indicato nella rappresentazione grafica.
Le fasce di mitigazione visiva e ambientale individuate nella rappresentazione grafica sono da realizzarsi con disposizione fitta (distanza 3 m) con minimo triplo filare alternato costituito da individui arbustivi autoctoni, da mettere a dimora fin dalle prime fasi di realizzazione dell'intervento (preverdissement).

Ambito di trasformazione produttivo ATP 3

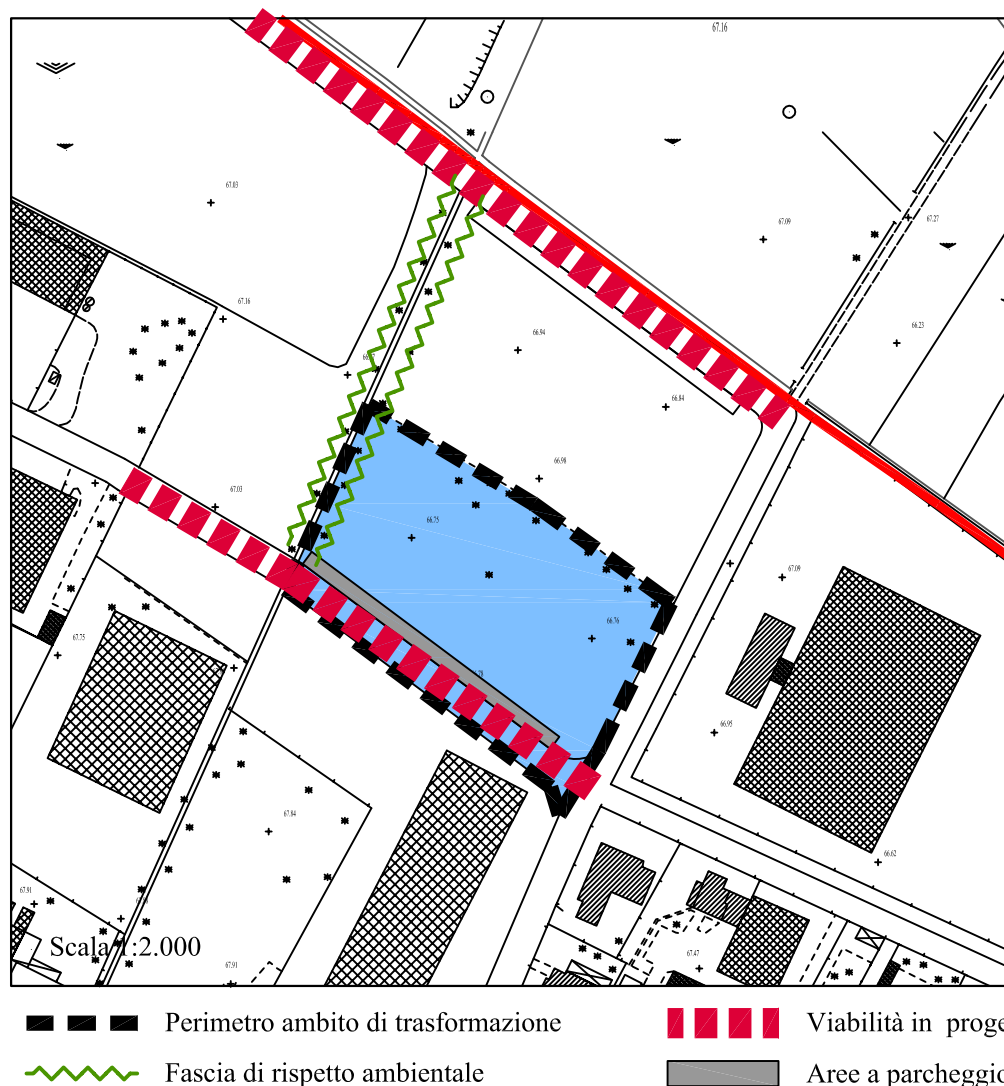

Parametri Urbanistici

Superficie territoriale	St	8.402 mq	Abitanti teorici insediabili	---
Indice di utilizzazione territoriale	Ut	0,50	Aree per servizi pubblici (20% SIp)	840,00 mq
Superficie lorda di pavimento massima	Slp	4.201 mq	Dotazione minima di servizi da reperire	510,00 mq
Altezza massima dei fabbricati	H	10,00 mt	Mq monetizzabili	330,00 mq
Numero di piani fuori terra massimo	n	---	Superficie lorda massima per altri usi	30%
			Usi vietati	U1, U2, U4/2, U4/3, U4/4

Indirizzi attuativi

Ampliamento della zona produttiva-artigianale in frazione San Leonardo.
Realizzazione di un adeguato sistema di raccolta delle acque meteoriche condiviso per tutto il polo industriale.

Prescrizioni attuative

Realizzazione della viabilità (tipo A) come indicato nella rappresentazione grafica con prolungamento della Via XXV Aprile e collegamento alla Via Lombardia.
Utilizzo di materiali di finitura che consentano un inserimento a basso impatto nel contesto agricolo circostante.
Le aree a parcheggio sono da reperire lungo la viabilità interna nelle quantità indicate.
E' fatto obbligo di conservare la fascia vegetata di rispetto ambientale esistente come indicato nella rappresentazione grafica.

ALLEGATO B

CARATTERISTICHE DELLA VIABILITA' NEGLI AMBITI DI TRASFORMAZIONE

Nelle schede tecnico progettuali degli Ambiti di Trasformazione ATR e ATP e sono indicate le tipologie delle strade da adottare nella fase attuativa.

Le tipologie da adottare si riconducono a due con larghezza della sede stradale da valutarsi a seconda dell'importanza dell'insediamento, del traffico previsto e della funzione della strada.

Le NTA delineano le caratteristiche geometriche delle tipologie stradali da prevedersi in detti ambiti, indicando misure variabili da valutare in sede attuativa, in modo da permettere un'efficace contestualizzazione dell'infrastruttura.

Viabilità di tipo A

Riguarda le strade di collegamento, di raccordo e di connessione dell'Ambito di Trasformazione con la viabilità urbana principale esistente e i tracciati indicati nelle schede tecnico progettuali.

Caratteristiche geometriche della sezione stradale:

- una corsia per senso di marcia con larghezza da m. 3,25 a m. 4,00;
- due marciapiedi con larghezza da m. 1,50 a m. 2,50 (in caso di presenza di alberature).

Viabilità di tipo B

Riguarda le strade interne all'ambito, di distribuzione dei lotti e al servizio dei singoli edifici.

Caratteristiche geometriche della sezione stradale:

- una corsia per senso di marcia con larghezza da m. 2,75 a m. 3,25;
- almeno un marciapiede con larghezza da m. 1,50 a m. 2,50 (in caso di presenza di alberature)

ALLEGATO C

CLASSIFICAZIONE DELLE STRADE

DENOMINAZIONE STRADA	TRATTO	CLASSIFICAZIONE D.Lgs. 285/92	VIABILITA' DI STRUTTURA	VIABILITA' DI FRUIZIONE PANORAMICA ED AMBIENTALE	VIABILITA' STORICA PRINCIPALE
SR ex SS 234	Tutto il tratto compreso entro i confini comunali	Tipo C			x
SP ex SS 617	Tutto il tratto compreso entro i confini comunali	Tipo C	x	x	
SP 13	Da rotatoria su SP ex SS 617 in Località Belvedere a San Leonardo	Tipo F			x
SP 13	Restanti tratti	Tipo F			

ALLEGATO D

ABACO DELLE ESSENZE

Specie arboree:

Acer campestre (Acero campestre)
Acer pseudoplatanus (Acero di monte)
Alnus glutinosa (Ontano nero)
Betula pendula (Betulla)
Carpinus betulus (Carpino bianco)
Castanea sativa (Castagno)
Fraxinus excelsior (Frassino maggiore)
Fraxinus ornus (Orniello)
Fraxinus oxycarpa (Frassino meridionale)
Malus sylvestris (Melo selvatico)
Pinus sylvestris (Pino silvestre)
Populus alba (Pioppo bianco)
Populus canescens (Pioppo grigio)
Populus nigra (Pioppo nero)
Populus tremula (Pioppo tremolo)
Prunus avium (Ciliegi selvatico)
Prunus padus (Pado)
Quercus cerris (Cerro)
Quercus petraea (Rovere)
Quercus pubescens (Roverella)
Quercus robur (Farnia)
Salix alba (Salice bianco)
Salix caprea (Salicone)
Salix eleagnos (Salice ripaiolo)
Salix purpurea (Salice rosso)
Tilia cordata (Tiglio selvatico)
Ulmus minor (Olmo campestre)

Specie arbustive:

Berberis vulgaris (Crespino)
Calluna vulgaris (Brugo)
Cornus mas (Corniolo)
Cornus sanguinea (Sanguinello)
Corylus avellana (Nocciolo)
Crataegus monogyna (Biancospino)
Cytisus scoparius (Ginestra)
Eunimos europaeus (Evonimo)
Frangula alnus (Frangola)
Juniperus communis (Ginepro comune)
Ligustrum vulgare (Ligustro)
Prunus spinosa (Prugnolo spinoso)
Rhamnus catharticus (Spinocervino)
Rosa canina (Rosa selvatica)
Rosa gallica (Rosa serpeggiante)
Salix cinerea (Salice cinereo)
Viburnum opulus (Viburno)